(大正九年十一月四日 第三種郵便物認可)
康德七年 八月二十七日(昭和十五年)
新京日日新聞 (火曜日) 第六千三百三十六號 (一)

新京日日新聞

夕刊 八月二十六日

本紙定價 五錢 一ケ月一圓 郵稅 一ケ月十五錢
廣告料金 普通一行一圓五十錢 特別同二圓五十錢
發行所 新京日日新聞社 新京永樂町四ノ一 (電)三三二五番 三三〇〇
發行人 十河榮吉 編輯人 和波 印刷人 水越內之介

滿蒙國境確定 チタ會議成立す
双方現地作業に着手

八月三日以來ソ聯邦チタ市において開催中の滿蒙現地國境確定混成委員會は滿洲國側代表下村外務局政務處長、博彥滿都興安局參事官ほか蒙側代表スミルノフ參謀大佐、ドルヂー師團中將との間に前後六回に亘る會談を行ひ相互理解の精神を以て現地作業に關する協議を行つた結果、双方の意見完全に一致し協定成立するに至つた、よつて双方代表以下現地委員は廿五日ソ聯邦チタ市を出發し廿六日滿洲里に到着、現地に赴き國境確定の現地作業を行ふことになつた、滿洲國政府では右に關し廿六日午前十一時左の如きコンミユニケを發表した

昭和十五年六月九日の東鄕、モロトフ取極め及び同年七月十八日の東鄕、ロゾフスキー取極めに基き成立せる滿蒙現地國境確定混成委員會は本年八月三日ソ聯邦チタ市において第一回會議を開催し回を重ねること六回、その間嚴ぼ技術專門家の會談を行ひ相互理解の精神を以て現地作業に關する幾多の取極めを決定し所期の成果を收めたり、依て滿蒙双方全權代表部は八月二十五日チタ市を出發し現地國境に向ふ

抗戰首都瀕死
連爆に重慶放棄か

【上海廿六日發國通】重慶來電によればわが航空部隊の連續爆擊に大恐慌を來した重慶國防最高委員會は廿四日遂に重慶政權の各政治機關ならびに官吏職員およびその家族に對し一齊に重慶市周邊郊外移轉を命令した、右は直ちに重慶放棄とは云へぬとするも、抗戰首都が崩壞の直前にあることを表書するものである

老河口を爆碎
軍事施設に必中彈

【〇〇基地廿四日發國通】わが宜昌作戰による敗退の結果敵第五戰區は大打擊を受けその建直しのため敵は第一線より後退整備に狂奔してゐるが最近漢水上流同戰區の軍事據點たる老河口に種々の軍需品を集積中なるを探知したわが軍はこれを一擧に覆滅すべく廿四、五兩日にわたりわが陸鷲の精鋭森玉、小野、高崎、宮崎の各部隊は折柄の惡天候を冒して老河口を急襲軍需品集積場および軍事施設に必中彈の雨を降らせそれを徹底的に爆碎潰滅せしめ多大の戰果を收め全機無事歸還した

愛機に敵彈
神技、長途悠々歸還

【〇〇基地廿五日發國通】荏林東北方約七十キロ興安を空襲して多大の戰果を收めた山崎部隊の八木曹長操縱安騰曹長同乘の愛國機第三百十二號機は興安驛急降下爆擊の刹那後方安定板に敵の高射砲彈を受けその約半分を破壞されたが豪毅にして操縱技術に卓越せる兩曹長はなほも屈せず爆擊を續行多數彈を命中せしめて長途悠々無事基地に歸還した、その沈着なる行動は賞讚の的となつてゐる

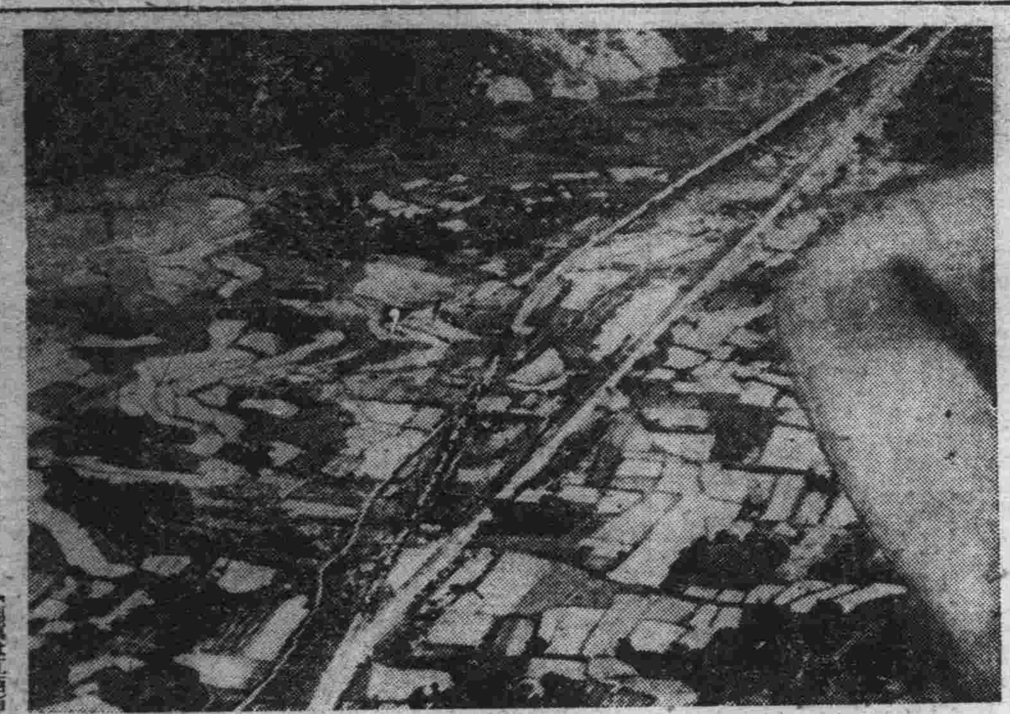

海鷲、斷末魔の重慶輸血ルート大爆擊【寫眞は江西省樟樹附近にて爆擊せんとする敵軍用列車】

柳州急襲

【〇〇基地廿五日發國通】わが南支陸鷲隈部、今津、首藤、丸多の諸部隊は廿四日の荏林驛に引續き廿五日午後荏林南方の敵重要據點柳州を急襲、〇〇機の大編隊をもつて敵列車運輸機關を攻擊猛烈な敵地上砲火を冒して柳州驛構內建築物、軍需品倉庫數棟を爆炎上せしめ、貨車約卅輛を爆碎、線路數ケ所を爆破多大の戰果を收めた

敵輸送路據點を猛爆
陸鷲の大戰果

【〇〇基地廿五日發國通】廿四日廣西省荏林の大空襲を敢行したわが南支秋山、山田、山崎、希代、長野等の陸鷲部隊は二十五日午前再び長驅廣西省東北端附近上空に飛翔、敵輸送路の據點に對し折柄の豁雲と熾烈な敵防空砲火を冒して猛爆を敢行し多大の戰果を收めて全機無事歸還した、即ち山崎編隊は荏林東北方約七十キロの興安を急襲し市內軍事施設ならびに同構內にあつた約四百輛の貨車を爆擊、これを破壞炎上せしめまた希代編隊は荏林東北方約百廿キロの全縣を爆擊、停車場および附近引込線の軍需品を滿載せる多數の貨車に對し爆彈卅九發を命中せしめこれを悉く粉碎した

新體制へ愈よ發足
廿八日第一回總會開く

【東京發國通】新政治體制準備會第一回總會の席上公表される新體制の指導理念ならびに組織大綱は去る廿三日の定例閣議席上開陳された各閣僚の意見をも參酌しつつ富田書記官長の手許で調成中であつたが廿四日深更漸く脫稿近衛首相に手交された、よつて首相は愼重にこれを吟味し廿七日の定例閣議に再度提案各閣僚の諒解を得た上宮中の御都合を伺つて同日中に葉山御用邸に伺候 天皇陛下に拜謁仰付けられ內奏申上げたるのち愈よ翌廿八日午後一時首相官邸に新體制準備委員を招請し第一回總會を開催、こゝに新體制運動の發足をみる段取りとなつた、實に去る六月廿四日近衛公が新體制確立を叫んで樞相の職を辭して以來二ケ月目にして新體制の基礎がなつたわけである、一方廿八日の準備會初總會に備へて廿四日にはまづ常任幹事輔佐役六氏が會合して總會の議事規定その他について協議したが、廿六日には第一回常任幹事會が開催され富田書記官長、村瀨法制局長官、小畑企畫院次長、武藤陸軍、阿部海軍兩軍務局長、後藤隆之助の六氏出席、近衛公より準備會總會に提示される組織大綱の取扱ひ問題に關し協議することとなつたが、この日の會合こそは新政治體制組織大綱の實現の方向を事實上決定するものとしてその動向は異常な關心を集めてゐる

南方政策の最高方針發足
特派使の重使命

【東京發國通】蘭印特派使節として現地に使する小林商相は廿五日午後一時四十分荻窪の私邸に近衛首相を訪問東亞共同共榮圏の確立を前提とする南方政策につき日頃抱懷する意見を述べたのち近衛首相との間に特派使節の使命、權限、蘭印當局との外交折衝などの根本問題に關し重要打合せを遂げ同二時四十分辭去した、また松岡外相も同日午後四時近衛首相を訪問、蘭印に對する使節特派の問題を中心に約一時間に亘り重要協議を行ひ五時過ぎ辭去したが、外相は引續き同六時自邸に小林商相の來訪を求め出發の日取、小林商相の公式資格、蘭印問題に關する外交方針につき種々打合せ協議を遂げた、この三相打合せにより現內閣當初開かれた近衛首相、松岡外相、東條陸相、吉田海相の四首腦會議で決定されたわが南方政策の最高方針はいよいよ第一步を踏出したわけで、その內容が如何なる形で現れるかは極めて重視される

會議派の義勇軍彈壓
印度政廳の聲明

【ボンベイ廿五日發國通】全印國民會議派運用委員會が去る廿二日會議派直屬の義勇軍を組織する重大決議を裁決したのに對し印度政廳は廿五日コンミユニケをもつて軍隊組織類似の一切の團體は八月五日の政廳令により禁止されてゐる旨を再び強調、會議派の義勇軍組織彈壓の決意を表明した

亞國大統領の辭任を拒否

【ブエノスアイレス廿四日發國通】瀆職事件のため辭表を提出したオルチス大統領に對しアルゼンチン政界では果然慰留を要望する聲が昂まり、廿四日議會は滿場一致を以て辭表を拒否しオルチス大統領に對し留任して內政上の危機打開に當られんことを要請する決議文を可決した

英駐屯軍引揚ぐ

【上海廿五日發國通】在上海英國駐屯軍の一部三百八十名は去る十九日の引揚に引續き廿五日午後零時卅分租界競馬場に整列、工部局騎馬巡査に守られ南京路を名殘りの行軍の後虹口サイドの碼頭より英船ナクンダ號に乘船同日午後香港方面に向け出帆した、尙上海には約三百名の英兵が殘つてゐるが兩三日中にシモンズ司令官を始め全部同樣撤退の豫定である

太平洋中部區域に米海軍基地建設
眞珠灣に浮ドック到着

【ニューヨーク廿四日發國通】ホノルルUP電によれば米海軍省はハワイの五會社に對し三千萬弗をもつてウエーク島、ミツドウエー島その他の太平洋中部區域に海空軍基地を建設せしめる契約を了したといはれる、一方廿三日眞珠灣にはニユーオルリアンスより遙々一萬キロの行程を經て巨大な浮ドックが到着したが、右建設工事はこれら諸材料の到着を俟つて速急に着手されるものと信ぜられる

全印前衛團書記長を逮捕

【ボンベイ廿五日發國通】印度獨立運動の熾烈化と共にこれに對する英國官憲の彈壓も強化を加へ廿五日全印前衛團書記長シャンカー・テル氏はカルカツタにおいて印度國防法違反の廉により逮捕された

河田藏相事務代行

【東京發國通】政府は小林商相を現官のまゝ蘭印特派使節として派遣することに決したが、商相不在中の事務代行に關しては內閣官制第九條の規定に基き商工省と密接なる關係を有する河田藏相をして臨時兼任せしめることに決した、よつて廿七日の定例閣議で近衛首相からこの旨報告諒解を求めたうへ首相は宮中の御都合を伺ひ同日中にも葉山御用邸に伺候し委曲奏上御裁可を仰ぐことになつた

蒙疆青年興亞同盟
包頭支部を結成

【包頭廿六日發國通】蒙疆在住邦人青年を打つて一丸として興亞聖業の完遂、蒙疆建設の理想顯現を期しこれが徹底實踐を目指す蒙疆青年興亞同盟は、去る八月一日張家口において華々しく本部の結成をみ、爾來蒙疆各地においても支部結成の準備が進められてゐるが塞北の先端包頭市在住青年五十餘名は他都市に魁けて廿五日午前八時より蒙古青年學校で包頭支部結成式を擧行した

張家口民團隣組制を新設

【張家口廿六日發國通】張家口にも大陸最初の隣組制度が實施されることになつた、張家口民團では市內六區の區長が今月一杯で任期滿了となるのでこれを機として全市十五區の新區制を實施するが、これと同時に在留邦人に民國行政の滲透を圖る組織として隣組を設けることになつたもので、大體一組卅戶とし新區長が區內の事情を斟酌して組合組織を形成、現地邦人の新體制を確立する段取りである

林樞密顧問官 廿二日來京し各方面の事情を聽取した樞密顧問官元法相林賴三郎氏は廿六日午前八時十分新京驛發哈爾濱へ向つた

輸入割當查定
輸聯各部會審議

輸入聯盟は經濟部佈告第四十九號の指定により愈よ九月一日より業務を開始し從つて聯盟業務規定第十二條による乙號品輸入承認制を實施する事となつてゐる、これがため同規則第三條による聯盟員に對する輸入割當を行ふ必要から輸聯事務局では九月十五日迄に右查定資料を各聯盟員より徵收の上部會專門委員會を招集第三、四半期(十月—十二月)分輸入割當計畫を協議する手筈となつてゐるが、九月一日よりそれまでの過渡的取扱方を早急決定するため去る廿日より廿六日に亘り第一(纖維)第三(海產物)第四(洋品雜貨)第五(石炭)第二(乳製品)第六(琺瑯鐵器)の順に各部會を開催聯盟各品目のストック量、實績等を勘案の上暫定輸入數量の割當を審議するところあつた、而して右割當は特殊(生絲、百貨店)實績(聯盟品一般)に分ち改めて輸聯委員長より夫々指示ある事となつてゐる、十月以降十二月に至る分の輸入割當については目下企畫院にて協議中の日滿貿易計畫の正式決定を俟ちこれに基づく輸聯輸入資金計畫を一應樹立のうへ四半期分割當數量を算出の要ある關係上その割當決定は幾分遲延する模樣である、尙九月一日以降の輸聯業務開始後と雖も九月一日前に一般輸入高において既に對日發註中のものについては大體一ケ月程度の猶豫期間を設けて自由輸入を認め爾後は輸聯にて肩替りすることとなる

佛國常備兵力十萬人に壓縮

【ヴイシー廿五日發國通】フランス政府は對獨降伏以來鋭意その再建に努力してゐるが廿五日軍部當局の語るところによればフランスの常備兵數は現在既に獨佛休戰條約の規定する十萬人程度にまで縮少されその中には憲兵及び二萬人の移動警備隊を含んでゐる

洋灰增產現能力倍加
國內の需給確保

國內洋灰の需給狀態は炭質惡化に伴ふ能率低下、機械設備の事故頻發等の諸原因による生產減と對日輸入量の見込違ひのため甚だしく窮屈化し重化學工業、土建業等各種建設等に重大支障を來してゐるので、政府は應急的に對日輸入量を增加して七—九の緊急需要を充足することに決定したが、更にこれが根本對策として目下建設中並に計畫中の增產設備を急速に完成せしめることになつた、即ち本年中に完成見込みのものは八月完成の撫順セメント增產設備、同じく本溪湖セメント增產設備及び十二月完成の安東セメント第一期計畫(鞍山セメントの移駐)の三工場で、來年度は更に四月迄に大同洋灰哈爾濱工場、安東セメント第二期計畫、八月迄に本溪湖セメント宮原工場、關東州小野田セメント小屯子工場、哈爾濱セメント牡丹江工場等の諸設備がそれぞれ完成する豫定で、熊本縣天草の旭セメントを間島省琿春に移駐する東滿セメントも一時問題となつた京都電燈第一發電所の六十キロ發電機の移駐が最近正式決定したので近く移駐工事に着手することになつてをり、十二月には完成するものと見られる、これ等諸工場の完成により現在決定してゐる增產計畫はことごとく來年末に完成する豫定で來年末における生產能力は現能力の約二倍に增強されることになつてをり、國內需要の大部分を充足し得る豫定である

倫敦に集中爆彈
獨空軍夜間大空襲

【ロンドン廿五日發國通】天候の回復と共に對英大空襲を再開した獨空軍は廿四日のロンドン市內爆擊に引續き廿五日夜またも大擧ロンドンに來襲各地區に多數の爆彈を投下した

商業街に火災

【ロンドン廿五日發國通】イギリス空軍省發表=二十四日深更のドイツ空軍大編隊はロンドンはじめイングランド各地及び南ウエールズ地方を空襲し來り爆彈を投下した、ロンドン市內の商業街方面では爆彈のため數ケ所から火災が起つたが大事に至らず消し止めた現在報告を入手せる限りでは人畜の被害は僅少である

英驅逐艦擊沈

【ベルリン廿五日發國通】ドイツ軍司令官發表=ドイツ潛水艦は英商船護送中のウエイカント級驅逐艦(一、一二〇トン)一隻を擊沈、廿三日の空中戰において英軍に與へた損害は六十四機にのぼりこれに對しドイツ空軍の損害は廿機であつた

洪羅會談再繼續

【ニューヨーク廿四日發國通】洪羅會談は遂に決裂したがその後の情勢は再び急轉し同夜來更改めて會談を繼續するに決した旨兩國代表より共同コンミユニケが發表された、情勢がかく急變したことにつき、右AP電はおそらくドイツ政府がルマニア國王カロル二世に壓迫を加へ會談續行を勸說した結果とみてゐる

ヒ總統前線へ出動
英本土上陸作戰切迫

【ニューヨーク廿四日發國通】廿四日ロンドンならびにローマからの海外放送によればヒトラー獨總統は最近ベルリンを出發、フランスの某地點にある前線大本營に赴いたと傳へられ、右は大規模な對英本土上陸作戰がいよいよ切迫したためではないかと觀ぜられる

獨瑞國境閉鎖開放

【バーゼル廿五日發國通】ドイツ、スイス國境は去る六月初旬以來閉鎖されてゐたが、ドイツ政府は廿五日右國境を再開した、このドイツ、スイス國境開放が直接何を意味するかは明かでないが、當地外人筋ではドイツが英國總攻擊を延期するに決したためではないかとみてゐる

電氣通信機製造組合
來月中旬創立

電氣機器工組、鑛山用機械工組の設立に引續いて電氣通信機製造工業組合はこのほど定款その他の審議を了へ組合設立に關する關係官廳の認可手續を滯りなく濟ませたので愈よ來月中旬新京に於て滿洲通信機、富士電機、東京電機その他數社により創立總會を開催されることとなつた、同組合は

一、製品及び價格の統制
一、資材の配給統制
一、業務に關する指導、研究及び調査
一、日本における同種業者との連絡協調
一、經濟部大臣より指示された事項
一、その他の附帶事項

等の六項目の事業を行ふことになつてゐるが、組合員たるの資格は「電氣通信機を製造する滿洲國法人で資本金百萬圓以上を有し技術優秀、一ケ年生產額百萬圓以上のもの並に政府より特に指定されたもの」に限られてゐる、而して組合の經費は各組合員が分擔し出資金は金錢出資で一口千圓、口數は一口以上五口以下となつてゐる、なほ組合の健全なる發達助長を圖るためその機關として統制委員會及び技術委員會を設け左記の事項を管掌する 役員理事若干名、監事若干名を置き理事中より理事長を互選する

統制委員會 技術關係以外の統制事業の大綱を討議し理事會に答申する機關で理事長委員長となり理事並に組合員より選出の委員を以て組織する、統制委員會は左の事項を掌理する

一、受註調查 受註對日發註及國內生產品の區分決定生產時期等の調查
一、材料調查 所要資材の內容調查
一、材料の配給斡旋

技術委員會 理事會の諮問機關で技術關係統制方針の樹立其の他技術上の研究調查指導を主たる所管事項とする

滿洲の讀書界
書籍配給會社に望む

統制會社の出現は、往々にして需用者側に對し、利益と共に不利益をも與へる。獨り全然利益のみを與へ感謝されつゝあるものに、滿洲書籍配給會社がある▼滿洲に於ける圖書の定價五分增賣りは、多年讀書子を惱まし、幾度か反對運動が起つたが、書籍商組合の鞏固な私利的團結を破ることは出來なかつた。之がためどれ程滿洲國文化の發達を阻害されたか知れぬ▼それが弘報處のお骨折りで、統制されて、書籍配給會社となり、要望の定價賣りが斷行さるゝことゝなつた。即ち統制第一の目的は定價賣にありしかも見事にその目的が達せられた▼この事は讀書子に取つて非常なる福音であつたのみならず、書籍商に取つてもまた有利だつたことが證明され、賣上げは俄然激增した▼この頃どの書店に行つても顧客が山をなしてゐる新刊書も以前よりズッと多く來るやうになつた。蓋し文化的使命と營利と併行して、成功したことかくの如きは稀である▼書籍配給會社に頌德表を奉ると共に、實はお手際を見込んでお願ひがある。それは滿洲國に於ける出版物を、もつと盛んにすべく努力して貰ひたいことである▼店頭に並べられてゐる雜誌は、全部日本內地のものである。滿洲國內で發行される雜誌は、殆ど眼に附かぬ。之はいふまでもなく、こちらには內地の講談社物や、改造、中央公論などに匹敵する雜誌がないからである▼併しないからとて、いつまでも此儘で捨て置くべきでない。少くも一つくらゐは代表的のものを守り立てねばならぬ。それは配給會社の務めである▼それと今一つは書物の出版である。大陸物の出版の盛んなること今日の如きはない。新刊物の三分の一は大陸に關するものである。ところで、其の全部が全部著者も出版元も日本內地である▼若し滿洲國內に於て著者を求むるならば、現在雨後の筍の如く出版さるる大陸物に匹敵すべき、否寧ろ之を凌駕する良書を得ることは、決して難くない▼たゞ出版の困難が此方面に於ける國內文化を立遲れしめ、徒らに下らない日本內地製大陸物の跳梁に任せてゐる現狀である▼書籍配給會社が、內地物を滿洲國內に配給すると共に、國內に於ける讀書界の自給自足、進んでは之を日本內地へ供給すべく、努力することは、文化機關としての義務である。

人事往來

著京
△神鳥滿足氏(平壤大同工專校長)六日來京大都ホテル
△吉岡正雄氏(石川パルプ工業取締)同
△三浦繼次郎氏(奉天三浦鐵工所)同三橋ホテル
△島田三重夫氏(撫順セメント重役)同
△古矢三之助氏(官吏)同
△突永一枝氏(哈市農事試驗所長)同
△伊豆丸勝夫氏(會社員)同
△安井新松氏(會社員)同帝都ホテル
△大島勇氏(撫順市場會社)同滿蒙ホテル
△瀧田彥一氏(電々社員)同松屋ホテル

出發
△小山秀雄氏 鞍山へ
△西川喜一氏 同
△萬代秀三郎氏 同
△荻田昇司氏 哈市へ
△唐仁原芳氏 蛟河へ
△桑原一郎氏 奉天へ
△片山繁雄氏 吉林へ

明日ばなし

滿蒙國境確定成る、事件後まさに一年、感慨また新たなものあり
×
獨艦滿洲近くまで來るところ、大いに壯とすべきではある
×
ルーマニアも揺れてゐる、いや、ゆすられてゐると言ふべきだらう
×
大陸爽かに初秋の氣漂ひつ、豐穰へ、收穫の秋だ、逞しく進まう
×
この時局の巨浪のもとに烈しく求められてゐるもの、それは新しい生活の設計!

床廻材 棟甲板 ベニヤ板 家具裝飾 滿洲 吉川商會 電③二九一三 五六九五

カバンへ 專門店へ 大一カバン店 新京吉野町銀キネ前 甲二ノ一 電話(三)五〇九八番

八億儲蓄 吾等の目標
あすから實踐運動

本年度目標八億儲蓄の金字塔を國民的運動によつて樹立しようと協和會から全滿に呼びかける國民儲蓄實踐週間はいよいよあす廿七日から富家强國の推進も勇しく實施され、懇談會に、儲蓄會結成に生活の改善にと儲蓄實踐の國民運動が全滿に繰り展げられるがこの度の八億儲蓄達成に國民各自が平均どの程度の儲蓄高を必要とするかといへば大體左の標準になつてゐる

△月收三十圓未滿百分の一・五以上△三十圓以上百分の二・五以上△五十圓以上百分の六以上△二百圓以上百分の十以上△五百圓以上百分の十二以上△八百圓以上百分の十八以上

つまりこれ以上の儲蓄を現在高に加へてゆかなければならないわけである

滿洲を中心に 東亞水道ブロック

去る二十二日から大連市で開催された全滿水道會議に出席した市公署木村水道科技佐は二十三日夕刻歸任したが會議の內容に付て次の如く語つた

滿洲の水道協會はその定款中に「南滿洲其他」といふ文字があるため從來の水道施設其他については特に南滿、關東州に優先權が認められ從つて北滿一帶は附屬的立場を免かれなかつたが今回の會議で吾々の主張を通した結果、これを「滿洲國其他」と改變した、これは大きな收穫であつた、これに依つて滿洲の水道協會は滿洲國に重點を置く事となり從つて國都新京はあらゆる水道整備について有利な立場を占めるに至つた「滿洲國其他」の其他とは廣く北支、中支、南支、南洋を指すものでこゝに滿洲國を中心として北中支、南洋を含む一大水道ブロックが完成された譯である

尙國都淨水場第二期工事促進と資材確保のための高橋水道科長の赴任は豫算關係其他の事務のため九月二日に延期されたが第二期擴張工事はもちろん第三期工事についても大體の見透しがつき遠からず國都市民は水道の惱みから解放される事となつた

"觀光國都"の綴り方
日滿學童から募集

旣報の如く來る九月一日から全滿各都市で一齊に開催される觀光滿洲に新京觀光協會では各關係機關と協力して觀光客誘致に一般市民に對し觀光理念の普及宣傳に務めることとなつたが、市教育科及び新京日本人學校組合の後援の下に日滿兒童に呼びかけて「觀光國都」又は「躍進新京」の主題で綴方作品を募集することとなつた、なほ送先は新京驛前新京觀光協會綴方作品募集係（締切九月五日）あて、優秀作品には新京觀光協會々長から賞狀、賞品を授與し作品展（寶山で開催豫定）に出陳する

住宅難の解消に 放たれる鶴の一聲
松木さん乘り出す

今秋までには住宅難は解消すると各房產機關から住宅に惱む各地市民に嬉しい福音ニュースが何度となく傳へられたが一向住宅難が緩和されさうにもないので業を煮やした政府では總務廳上松木次長が關係各部に號令して住宅難解決に本格的に乘り出すこととなつた、從來住宅問題に關して民生部厚生司交通部都邑計畫司並に房產會社關係のほかに經濟部も加はつて困りながらさてこれを綜合した責任を負ふ機關が明らかでなかつたためかけ聲ばかりで本腰が入らないとの見地からかく松木次長の出馬を見たものであるが近く關係各首腦部と協議先づ責任當局を明かにしたうへ住宅難解消に乘り出すこととなつて困り今度こそ住宅難解消策に目鼻がつかうと期待されてゐる【寫眞は松木次長】

衆智をあつめ ネオン街革新
協和會一役買ふ

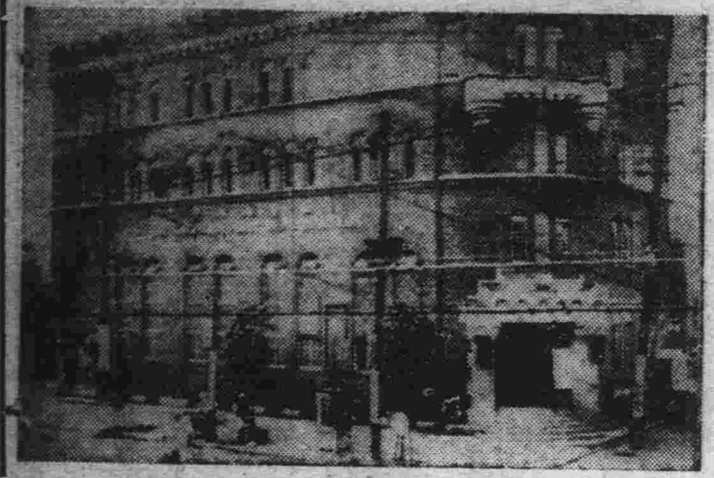

協和會首都本部が提唱し國都に於けるネオン街新體制樹立に關して去る二十二日午後一時より記念公會堂にて第一回の業者との協和懇談會を開催したが協和會首都本部では更にこれ等カフエー業者、お客の外に立ち第三者としての卓拔なる意見を持つ凡ゆる階級の隔意なき意見を聞いてネオン街新體制樹立に資せんと協和會首都本部委員、連絡幹事長、特殊會社協和會員、官廳協和分會員、地域分會員、首都警察廳、市公署、中央本部各代表者四十名を招聘、二十七日午後二時より軍人會館にて「カフエー革新懇談會」を開催することゝなつたカフエー新體制を唱へられてゐる矢先だけにその成果に多大の期待がかけられてゐる

聲の長城開通
爽秋九月十日前後

愛の長城として技術の粹を誇つてこの程日滿間に完成された新京、東京間無裝荷ケーブルは去る十五日國都の電々本社樓上から東京めがけて劃期的な日滿の結びを記念する盛大な開通式ならびに祝賀會を舉行する筈のところ釜山關門間の一部故障のため無期延期中であつたが、その後遞信當局の努力で故障も完全に復舊したので目下實施中の日滿間試驗操作結果が上乘なれば遞信省と打合せのうへ九月十日前後に數びこもる開通式を舉行する運びとなつた

生必品增產に 內地側と結託

生必會社では消費物資の國內生產を目ざして內地一流工場との結託による生產計畫を樹て先に布帛製造會社を起し又美津濃運動具店の一部移駐を決定して生必會社、美津濃の共同出資により目下工場建築にとりかゝつてゐるが、更にこの程丸金醬油會社の移駐が正式認可を見たので、一兩日中に登記し近く該工場の建築にとりかゝる事になつてゐるなほ新工場は生必會社、丸金各百萬圓出資し資本金二百萬圓を以て滿洲特產たる大豆を充分に使用して大大的に醬油味噌の製造を行ふ事になつてゐる

第5列を暴く (F)
"愛の假面"救世軍
恐るべきその組織網

東京憲兵隊は七月三十一日救世軍日本地方軍團に對し防諜上の容疑をもつて司令官植村益藏、書記官瀨川八十雄ほか五名の幹部を引致し嚴重取調べを行つてゐる、引致理由につき憲兵當局は

「宗教の國民生活に必要なることは論ずるまでもないが宗教の美名に隱れ或は外國諜報の手先となり或は外國の排日思想謀略の前衛、または溫床となりもつて不逞の間國民の生活を害する事實については思想國防に重大なる關心を有する軍は宗教そのものとは別個の問題としていかなる狀況においても斷乎たる措置をとらざるを得ないのである」

と語つてゐる、救世軍とは如何なる組織のもとに活動をなしつゝあるかまた日本に於て如何なることを爲しつゝあるかにつき述べて見る

×……×

「血と火」の軍旗の下に死を誓ふ百萬の軍人を組織し思想的殖民地として暗躍してゐるのが救世軍である、從つて救世軍の組織網こそは無數のスパイ網なのだ

このスパイ網の最高部は倫敦に在る救世軍萬國本部でカーペンター總督大將、カマンガム參謀總長は英國軍隊を始め萬國本營所屬の外局下に在る世界九十七ケ國及び殖民地の各救世軍本營を統治してゐる、使用する國語は世界百七ケ國語傳道、九人、學手十三萬五千七百七十五人、定期刊行物十四萬一千七百十三部に及んでゐるが其の組織は倫敦より一により操縱されてゐることは注目支部一萬七千八百六ケ所、世界に經營する社會事業一千六百八十四ケ所、救世軍の手先となつて働く士官及軍屬三萬八千四百二十八、同下士官九萬九千六百八十

×……×

日本救世軍の組織は萬國本營の下に日本本營と朝鮮本營とがあり日本本營は司令官植村益藏少將、書記官瀨川八十雄大佐、戰場書記官、士官學校長、財務書記官、財産書記官、滿演部長、編輯部長、家庭團長、無線傳道主任、生頭著書記官を統率してゐる、殆んど全部が日本人であるが日本救世軍の經濟的實權を握る財務書記官は英國人であるのだ

戰場書記官石島籤治郎中佐の下に關東、東北、北海道、東海道、中國、九州の各聯隊と南滿、臺灣の兩大隊があり是に所屬する小隊は百二十九小隊、士官及び軍屬は內地及臺灣六百八十、朝鮮二百二十一、信徒及びフアン十數萬ある

富樫金作少佐の下には東京養老救世軍病院を初め各種療養所、奬學會寮、自助館、勞作館、農民訓練所民衆館、社會植民館がある

される。

國防献金

市內祝町三丁目五番地美參軒吉川小三郎さんは去る七月十日父君を亡ひ、二十六日その忌明にあたり、香奠がへしを行ふ筈のところ、時局柄國防基金の一端に献金、知己友人の厚意に酬い且つ故人の冥福を祈りたしと、同日金百圓を本社に寄託して來たので國防献金の手續を了した

愛路の一鍬 興亞の一步
道路愛護 各種目の當選發表

滿洲國發展の基礎を道路の發展に置く交通部ではこれが建設改良に一般國民の協力を求めるため道路愛護思想普及に關するポスター、學童作文標語を廣く日滿に募集した結果去る十五日の締切り日まで△ポスター三八四△兒童作文四一二（うち滿文一九一）△標語一一、八二六（うち滿文五、〇三六）と國民の愛路思想を如實に反映した合計一三、六二三點に上る多數の應募に接し銳意審查中であつたが廿六日各種目の當選者氏名を發表した

◇ポスター（一般）一等名古屋市中區南久屋町森政治△二等奉天市皇姑屯國民優級學校區域、同吉林省立工業指導所勢崎孫太郎△三等熊本市數之內町友枝參太郎、同西宮市御茶新町石村正太郎△佳作（六名）

◇學童自由畫 一等奉天省法庫縣五臺子村國民優級學校陳漢齡

◇兒童綴方（日文）一等「山道」牡丹江公立長安國民優級學校金石萬（滿文）一等「道路愛護」法庫縣五臺子村立國民優級學校宋寶昌

◇標語（滿文）一等「愛國愛家道路修補勸農建樂」興京縣公署劉玉田（日文）一等（同文二名）「愛路の一鍬興亞の一步」大連市山縣通國際運輸株式會社田村喜田子、朝鮮咸鏡北道警察部警務課志村讓二

【寫眞は道路愛護報國ポスター で上は一等下は二等作】

寄附 奉天東亞土木水道部の勝榮弘和氏は二十五日祝町田中卓二氏に託し金二百圓を新京神社奉祭に寄附したこれは勝榮氏が長春時代に在任した記念としてである

颯爽、處女飛行
護國號 晴の獻納式

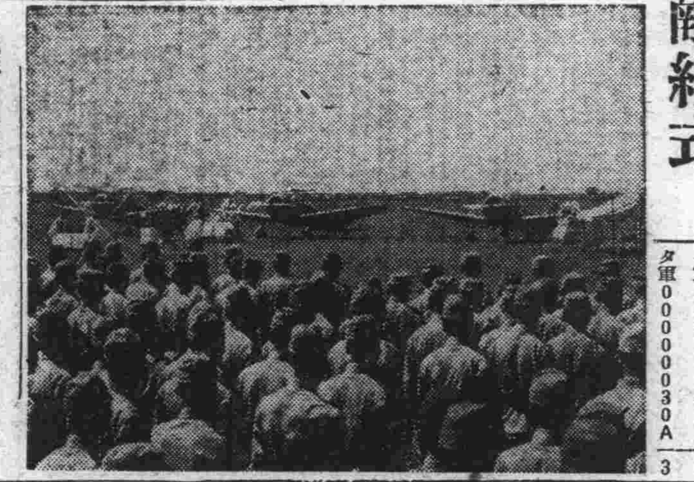

滿洲國空軍に威力を加へる電電、國軍將兵、滿洲新聞社獻納の飛行機獻納式は初秋爽涼の二十六日午後一時から新京郊外小要部隊にて儼肅盛大に舉行された、獻納三機を前に于治安部大臣を始め軍部委員、國軍、官公衙團體、生徒兒童など整列式は江崎上校の開式の辭について全員宮城、帝宮を遙拜日滿國歌を奉唱、新京神社神職により嚴肅なる祓式が行はれたのち王祭儀隊司令官、廣瀨電々總裁、和田滿新社長の獻納の辭、委員長の獻納經過報告があつて于治安部大臣より獻納機に對し「精忠號」「電々號」「日滿號」と夫々命名續いて各獻納者代表に感謝狀が贈呈され來賓祝辭の後玉串を奉奠して獻納式を終るとち新威力三機は爆音も高らかに紺碧に晴れ亘つた國都上空を縱橫に祝賀飛行を行ひ晴れの式典を滯りなく終了した【寫眞は國軍飛行機獻納式】

大陸ろおかる

【承德】恒例の喇嘛太平醮は去る七月十九日より四十五日間大佛寺にて日本皇室並に滿洲帝室の御繁榮と新東亞建設の聖戰に殉職する日滿軍勇士の武運長久を祈願してゐるが從來はこの喇嘛教徒にとつて最大の重要行事も一般に知られてゐなかつたので二十五日香花供養の日として善男善女の參拜を許し公開するとともに午後は特に喇嘛廟「打鬼」を行つたが當日は日曜のこととて豫想以上の參觀者があり盛大を極めた

◇

【牡丹江】牡丹江七星街安東組土路生久夭氏妻女隆代さん（本籍廣島）は廿四日午前三時頃遺書を殘して無斷家出、次男勤章（四）を道伴れに光化街鐵道線路側の泥水池に投身自殺を遂げた原因はかねてから家庭の不和を苦にし數日前より發作的に精神に異常を來した結果

◇

【牡丹江】牡丹江一流の支那料理店が人肉を料理に混入販賣したといふ奇怪な噂が市內に流布され種々の流言を生んでゐたが、牡丹江警察廳では過般來調査を進めた結果全く事實無根惡質の流說なること判明このほどその經緯を發表した

◇

【吉林】吉林神社の秋祭りは九月の九、十兩日盛大に執行される

◇

【通化】重疊たる山岳地帶と交通の不便に起因し匪團の跳梁した昔日の暗黑地帶東邊道も治安確立に伴ふ地下資源の開發進捗と通臨線の全通に依り昔日の面影は一變明朗東邊道の建設が約束され一躍時代の脚光を浴びるに至つたがジャパン・ツーリスト・ビューロー通化支部では雄壯な地下資源の開發狀況、男性的な山岳風景、古代文化の繁榮を物語る古蹟等觀光適地として各種好條件を備へる通化地方を廣く一般に宣傳紹介すべく目下計畫中

職業野球

【錦州】職業野球錦州帶同試合イーグルス對タイガース戰は廿四日午後四時五十七分から錦州滿鐵球場に於て金政（球）片岡（壘）二氏審判、イ軍先攻で開始されたが三A對一で夕軍勝つ（バッテリー、イ軍＝長谷川—清家、夕軍＝滕村—田中）

イ軍	0	0	0	0	0	0	1	0	0	1
夕軍	0	0	0	0	0	0	3	0	A	3

勝負よりも 心の握手
滿鮮對抗競技終る

若人の沸る血潮に祖國の榮譽を擔ひ熱と意氣に火花を散して霸を爭ふ第三回滿鮮對抗綜合競技大會は廿四、五の兩日に亘つて聖戰下に相應しい體育奉華繪卷を國都を彩つたる興亞スポーツ色一色に塗りつぶしたが、本年も連霸目指す朝鮮軍、昨年の雪辱に燃ゆる滿洲軍の一年間に亘る研鑽は果然嵐を卷いて雪辱に燃ゆる滿洲軍が十三種目中七種目に凱歌を擧げ見事雪辱を遂げて榮冠を獲得した、かくて午後六時斜陽かすかに滿幕迫る南嶺運動場に兩軍全選手が日滿兩國旗を先頭に皇居及び帝宮遙拜ののち國軍軍樂隊と新京音樂院ブラスバンドの奏でる「海行かば」の樂と共に星野將軍から賞品が授與されたのち沖天に焰と燃ゆる大會聖火を消して會長代理關屋副市長の閉會の辭、兩軍選手挨拶に次いで日滿兩國の萬歲を三唱、こゝに二日間に亘る大會の幕を閉ぢたが、制霸を遂げた滿洲軍參原團長は勝つて驕らぬ武士の面持をみせて次のやうに優勝の喜びを語つた

本年は滿鮮選手の顏も揃つたので戰前既に必勝を期してゐた、だがわれわれの望むものは單なる勝利やレコードでなくスポーツ精神のうちに結ぶ心の握手であり全般的な體位の向上である選手のレコードを富士の頂上とすれば大衆は裾野だ、その頂上が高ければ高い程裾野も廣くなるわけである、この意味において年々向上する各種競技の記錄結果は取りもなほさず大衆の體位向上といへやう、滿洲軍の勝利もその意味で喜ぶべきだ一同眞劍によく奮戰した

競技成績

第三回滿鮮對抗競技大會は左の如き成績で滿洲七種目に宣當勝利を占め雪辱を遂げたのである

△滿洲 陸上、水上、野球、庭球、排球、籠球、體操

△朝鮮 足球、ラグビー、軟式庭球、卓球、馬術

陸上……陸上第二日は廿五日午後二時から南嶺競技場で舉行總得點九九・五對五八・五で滿洲勝つ

△八百米1瀨口（滿）二分二秒五2德安（滿）3朝山（朝）4于希眞（滿）△高障碍1阿保（滿）一五秒六（滿洲新記錄）2米津（滿）3李榮復（朝）4中村（滿）△走高跳1岡本（滿）一米九〇（大會新記錄）2吉田（滿）3原川（滿）3金山（朝）△二百米1岡本（滿）二二秒四（滿洲新記錄）2韓雲燮（朝）3中川（滿）4白戴貞（朝）△槍投1李東讀（朝）五二米六〇2岡田（滿）3西澤（滿）4和賀（朝）△走幅跳1岡田（滿）六米五〇2金山（朝）3李榮復（朝）△鐵槌投1印東煥（朝）四三米七六2白永旭（朝）3宮城（滿）4遠藤（滿）△五千米1方景河（滿）一五分四秒三（大會新記錄）2韓驛展（朝）3劉寬興（朝）4金德寬（朝）△千六百米繼走1朝鮮（白、梁、盧、韓）三分二三秒六五（滿洲新記錄）2滿洲

水上……水上は廿五日午後一時から大同公園プールで舉行、九十八點對八十四點で滿洲勝つ

△三百米混繼泳1滿洲（松本、山下、富樫）三分四五秒六2朝鮮△千五百米自由形1池光浩（朝）二二分三七秒二2金戴榮（朝）3齋藤（滿）4藤沼（朝）△二百米自由形1佐崎（滿）二分二八秒二2富樫（滿）3岩崎（滿）4李熙鐘（朝）二分三六秒九△五十米背泳1松本（滿）三四秒一（滿洲新記錄）2內野（朝）3河野（滿）4秋吉（滿）△百米平泳1山下（滿）一分二三秒二2李恩生（朝）3趙晉任（朝）4大高（朝）△二百米繼泳1滿洲（岩崎、富樫、隅元、田口）一分五一秒九（滿洲新記錄）2朝鮮△百米背泳1松本（滿）一分一四秒三（大會新記錄）2河野（滿）3內館（朝）4秋吉（滿）△四百米自由形1池光浩（朝）五分三二秒九（滿洲新記錄）2佐崎（滿）3金戴榮（朝）4齋藤（滿）△百米自由形1田口（滿）一分一秒八（滿洲新記錄）2岩崎（滿）3李順源（朝）4李熙鐘（朝）△二百米平泳1李恩生（朝）三分三秒五2趙晉仁（朝）3大高（朝）4大竹（滿）△八百米繼泳1滿洲（富樫、岩崎、佐崎、田口）一〇分〇四秒五（滿洲新記錄）2朝鮮

水球……水球競技は廿五日午後四時から大同公園プールにて舉行されたが朝鮮の二連霸成る

朝鮮 12 1 滿洲

卓球……卓球（軟式）第二日は廿五日午後一時十八分から白菊小學校で舉行、五對二で朝鮮勝つ

硬庭……硬式庭球第二日のシングルス六試合は廿五日午後三時から大同公園コートにて舉行されたが六對一で勝ち前日ダブルスを通計し七對二で滿洲の優勝するところとなつた

滿洲 7（複1—2 單6—1）2 朝鮮

野球……野球第二回戰は廿五日午後三時十分より兒玉公園球場にて審判大辻（球）古賀、針原、長澤（壘）四氏朝鮮先攻で開始、四對一で滿洲の再勝となつた、閉戰四時二十五分

朝鮮	0	0	0	1	0	0	0	0	0	1
滿洲	0	3	0	1	0	0	0	0	A	4

足球……蹴球は廿五日午後四時卅分から南嶺競技場にて小野（主）平尾、冬木（線）三氏審判、滿洲軍先蹴で開始されたが廿四對十六で滿洲軍敗る

朝鮮24 16滿洲

籠球……籠球は廿五日午後四時から芦田、鈴江兩氏審判の下に兒玉公園コートで舉行され、五十五對四十九で滿洲の勝利に歸した

滿洲55 49朝鮮

排球……排球二回戰は廿五日午後一時十五分から兒玉公園競技場にて酒井、加藤兩氏審判の下に舉行されたが三對一で滿洲連勝興へた

滿洲3 1朝鮮

馬術……馬術競技は廿五日午前十時半から新京競馬場にて滿騎部隊によつて行はれたが二百十五點對二百三十點で不良な馬場を征服して朝鮮軍の勝利に歸した

新京賽馬 第二日成績

△第一秋抽1登攀2谷登3力勇△配當單一三圓〇〇、複1一二圓五〇、2二一圓二〇△第二古馬障碍1嵐鶴2大飛將3一喜4相生△配當單三〇圓四〇、複1一三圓三〇△第三古馬1鞍山松風2花梨豹3足利△配當單一三圓五〇△第四古馬乙1橘2軒隆3北勢△配當單一一圓四〇、複1一〇圓六〇2一二圓六〇△第五古馬甲1玉陽2紅燕3英彥4櫻花△配當單一三圓五〇、複1一一圓五〇、2一七圓五〇△第六秋抽1吉幡2昇光3馬體時△配當單一三圓一〇、複1一一圓六〇、2一八圓八〇△第七古馬1新勇2榮生3錦江花笛4睦月△配當單三三圓五〇、複1一五圓2一二圓四〇、3二六圓八〇△第八外馬1曹玄2江戶離3金印△配當單一二九圓△第九古馬甲1早姬2宏3玉度毛4第二白滕△配當單一三圓九〇、複1一四圓四〇2五五圓五〇、3二二圓ナ〇△第十外馬1王義2春霞3日向嵐田△配當單二〇圓八〇複1一一圓四〇、2一〇圓六〇△十一外馬障碍1初二2華泉3華洋4大連金東△配當單一一圓六〇、複1一〇圓九〇、2一四圓六〇△第十二古馬方變1金騰2江界3濱龍△配當單一三圓七〇、複1一一圓七〇、2一四圓

△入場人員 四五一〇人
△賣上馬劵 四四九一二〇圓
△搖彩票 四四七〇〇圓

團體往來

△奉天滿俱野球團 午前二時卅分奉天へ
△岐阜縣教育視察團 午前八時十分哈市へ
△日本主要都市職員訪滿團 午前八時十五分公主嶺へ
△九軌會社滿洲視察團 午後五時二十一分下九臺へ
△地學聯合會滿洲大會出場者 午後八時二十分大連から
△旅順師範學校生 午後零時五十分哈市から
△哈市青年學校生 午前八時十分哈市へ

明日の催し（廿七日）

△東京名人演藝大會 於西廣場厚生會館午後六時
△カフエー革新座談會 於軍人會館午後二時
△本社後援實業野球大會打合會 於太子堂午後五時
△小麥粉配給組合會議 於太子堂午前十時
△青訓生募集商店經理との懇談會 於首都本部午前十時
△協和會幹部訓練 於大同公園午前九時
△建設勤勞奉仕隊歡迎 於新京驛午後十時四十九分
△建設勤勞奉仕隊歡迎式 於滿鐵文社前午前十一時卅分
△青訓生募集訓友會員との懇談會 於首都本部午後二時
△建設勤勞奉仕隊歡迎 於新京驛午後四時
△國民貯蓄に關する座談會 於中央本部第一會議室午後七時

今晩の放送

▲七・三〇（大阪）國民歌謠「日本婦人の歌」大阪放送管絃樂團▲七・四〇（新京）滿洲開發リポート（錄音）「松花江豐滿ダム」▲七・五〇（東京）浪花節「情の小判」木村松太郎▲八・三〇（東京）時局談話、座談會「最近の世相を語る」高島米峰他▲九・二〇（東京）朗讀「有職漫筆」（一）高橋アナウンサー

和光印カーバイトランプ

600燭光 輕便和光ライト（作業灯）
照明度强力、長時間の使用に耐へ、且至極輕便
新大陸建設の光
在庫豐富
豐千燭光照光燈（和光ライト）鐵道（土木其他夜間照明に最適
株式會社大信洋行建材部 日本橋通八三 電 代表(3)七〇七四 專用(3)三二五八

社員募集
年齡四十歲迄の內地人
新聞大組に經驗を有する者
右希望者は自筆履歷書持參本人直接御來社あり度し優遇す
新京日々新聞社 庶務課

日語教員募集
一、日本內地人男女 若干名
一、年齡不問有經驗者
一、給料 面談
右希望者は自筆履歷書寫眞携帶御來校相願ひ度し
新京特別市東二馬路二三（消防署東側樓上）
新京宏文學院

給仕募集
一、年令 十八歲以下の男女
一、資格 日本內地人にして小學校卒業以上の學力を有する身體强健なるもの
右募集す志望者は自筆の履歷書携帶左記へ本人直接來談ありたし
昭和十五年八月二十五日
大同大街四〇六號東拓ビル
東洋拓殖株式會社 新京支店

財布紛失
黑色編ものの財布、ガソリン劵、トランク鍵、現金其他入 に付き御屆け下されし方へ薄謝を呈上げます
御照會は下記へ 電③六七七九番

女子從事員採用
一、電話交換手 年齡二十五才迄 高小卒以上の者
一、女子給仕 年齡十八才迄 高小卒程度の者
身體强健にして市內に確實なる保證人を要す、希望者は自筆履歷書及寫眞携帶當社秘書課迄御出向相成度
面會日時 來る八月二十一日迄毎日午前九時より午後三時迄
新京特別市大同大街二〇五號
滿洲房產株式會社

募集
一、給仕 數名 十八才未滿の男女日鮮滿人を不問
一、雜役夫 數名 二十才以上四十才未滿身體强健なる男女
待遇其の他は面談の上決定
右希望者は自筆履歷書持參の上來る八月二十八日午後四時迄營繕科庶務股迄出頭相成度
康德七年八月廿二日
建築局庶務科

乳幼兒消化不良に
ラクトスターゼ
（登錄商標）
最新學理に立脚せる理想的整腸劑にして代表的乳酸菌數種を選び生活乳酸菌及乳酸菌酵素、發育促進性ビタミン（ラクトフラビン）を含有す
乳幼兒綠便、急性慢性腸カタル、腸消化不良等に適用せらる
三共 SANKYO
東京・日本橋・室町
三共株式會社

シンガー
中古ミシン販賣
各種國產ミシン販賣
附屬品一切 及修繕
御申越次第型錄進呈します
新京日本ミシン商會
新京特別市大馬路（朝日通）電話(2)三七〇六番

電話代表番號設定御通知
弊店儀今般左記之通り代表番號設定致し候に付來る八月二十六日（月曜日）より新番號に變更可致候間紙上を以て御通知申上候
新番號（三）四二一一（五）
追て從來使用中の 三—五九五三・三—四三〇二 三—三七〇八・三—六九四四 三—六九四六 廢止仕候
尙（3）一二五一三は從來通り直通とす
新京日本橋通八十三
株式會社大信洋行新京支店

流行歌 娘浪曲師
新興キネマ・狂乱の娘藝人 主題歌
美ち奴 山路ふみ子（新興スター）
純情の花 塩まさる
荻原四朗・詩 鈴木哲夫・曲
藝に生きるか、戀を全うするか？人生の十字路に立つ若き女藝人の苦惱の姿を描いて深刻!! 本年度の最高作!
テイチクレコード

野澤富美子の〃煉瓦女工〃は東寶で映畫化されたが、カットはその一シーンで第一協團の扇島陽子が共演（左）主人公の野田みさには東寶の新人矢口陽子（右）

一流作家の作品も不適
七・七檢閲益す急

内務省の七・七檢閲強化に各映畫製作會社は對策に腐心してゐるが新興東京では秋季作品豫定の武田麟太郎作「大部會」菊池寛作「黑白」川口松太郎作「春告ぐる嵐」竹田敏彥作「若い未亡人」等を準備してゐたがいづれも脚本事前檢閲で難航を續け、中には脚色の如何に拘らず原作そのものが映畫化不適當と認められるものもあるので六車所長が連日渡邊内務事務官と折衝を續けてゐるが、今後は大衆的一流作家の作品も映畫化が大幅に阻まれさうな形勢にあるので大日本映畫事業聯合會の劇映畫製作部會では廿一日午後二時から渡邊事務官と會見これが善後策を講ずることになつた

文部省映畫　全國映畫館に

文部省では毎年廿本前後の映畫を製作しながら、民間映畫會社と協同企畫で製作せる劇映畫以外は映畫常設館に上映せず、専ら各學校公共團體等に無償交付して映寫せしめてゐるに過ぎなかつたが、今後はこれから文部省映畫をも一般に公開し、大衆に對する文化指導の一助たらしむることとなり、目下具體案の審議を進めてゐる。即ち、文部省映畫は學校教育並に社會教育に資すべきを建前として製作せられたものであるが、一般大衆に有益なるものも少なからず、これらは學校、公共團體等に限定せず出來得る限り一般に公開すべきが安當であるとの見地から、全國映畫常設館への上映を決定せるもので、近く優秀作品を選定、これが配給は民間映畫會社に委ねることとなつた

文化映畫紹介　魚の市場

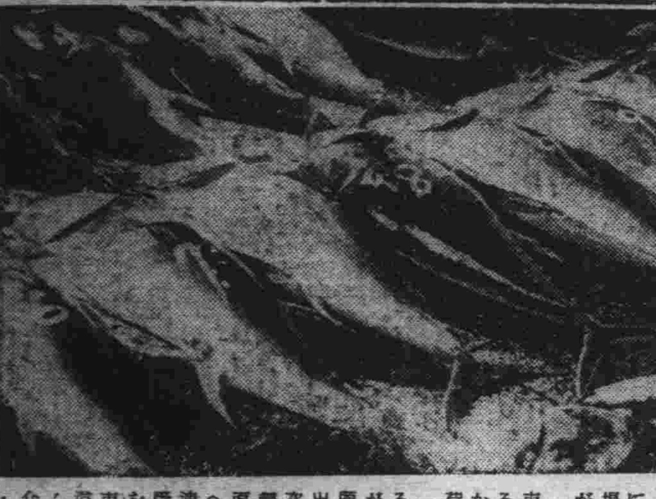

演出…中村敏郎　撮影…眞々田潔

▼・▲

新鮮な魚が各家の御勝手に運ばれるまでには、魚市場會社の人々の大なる働きがあるのです。映畫〃魚の市場〃は、全市民が深い眠りにおちてゐる午前二時頃、全國の漁場から一刻を爭つて刻々と入荷する魚市場の風景から「セリ」によつて決められる魚値段、セリ落された魚が仲買人の手に渡りその店頭に並べられ小賣人が買ひ出しに集つてくる賑やかさ次いで小賣人の買つた魚は親子と稱する人々によつて直ぐに買荷保管所と言ふ處へ運ばれると、小賣人は早速その新鮮なうちに品物を受けとり各自の店へ自轉車を飛ばす……そう云つた魚市場のスピーディーな力に溢れた側面を、魚の匂のぷんぷんする様な書き方で紹介して呉れます

コルダの聖林復歸　注目される新作の發表

【ハリウッド發同盟】最近米國に渡つた英國映畫界の巨匠アレキサンダー・コルダはハリウッドに於てエドモンド・ロスタンの戯曲「シラノ・ド・ベルジュラック」を自らメガホンを執りローレンス・オリヴイエ及びヴイヴイアン・レイ主演の下に映畫化することになつたシナリオはベン・ヘクト、セツトはヴインセント・コルダが夫々擔當し八月十五日より撮影を開始したが、製作期間は約半ケ年の豫定で、完成した曉はユナイテッド・アーチスツ社の手で配給される筈であるアレキサンダー・コルダのハリウッド復歸は一九三〇年米國を去つて以來十年振りであるが、歐洲戰爭の進展と共に英國内では純藝術的映畫の製作が困難となつた爲ハリウッドに於て豫て計畫してゐた古典作品の映畫化を實現せんとするもので、暫く沈滯してゐた巨匠コルダが快心のヒットを放つことにならうと多大の期待がかけられてゐる

近頃の感想　日活多摩川　中田弘二

あらゆる部面に新體制が要求される今日我々映畫人も安閑としては居られない。國家的情勢に應じて様々な形での制約はあるが、一面新體制確立への大きな希望が、總ての文化面に勃々として起つてゐる事實も見逃す譯に行かない。我々が現在經驗しつゝあるのは轉換期の苦悩である山一つ彼方には洋々たる世界が開けてゐるにしても其處へ達するためには

苦難の道を通らねばならぬ、或は沼を泳ぎ切り、或は岸壁をよぢねばならぬ、之が轉換期の様相である。併しながら前途には目標があり希望がある以上この苦しみは同時に喜びでなければならない、そして斯様な時期には不可避的に多かれ少かれ誰もが不安にかられ、模索を續けるのであるが、それを克服し、乗り越えて行く事が取りも直さず希望であり喜びである、と自分は思つてゐる。「歴史」が興業的失敗を喫したからと云つて又それが所長更迭問題の契機となつたからと云つて、何も驚くには當らない、總てに何か原因がある

冷靜な眼で事實を見究めた上で適確な批判を下しそれ等を基礎として一歩を進めて行くまでだ。最近撮影所は外面的には停滯氣味のやうに見えるが、之を新體制へ移行せんとする胎動期の一つの表れで、内部的には準備工作に多忙を極め、何か新鮮な希望に皆が胸をふくらませてゐるやうな感だ、七・七禁令を契機として男優にも女優にもけばけばしい服裝が無くなつた事は實に氣持がいい。女優には近頃少年用の白絣を仕立て直したワンピースを着てゐる者が多勢ゐるが、これ等は清潔な感じでいゝものだ地質は元より

色彩や柄よりも、これからの婦人服は型に重點を置くやうになると思ふ。暑さもゆるみ、秋ともなれば精神も肉體も引締り、愈よ積極的に國策遂行の一端に參加して、我々も活潑に働く事が出來ると思ふと身内が燃え立つ思ひである

高峰三枝子復活　『くろがねの力』に出演

本年度に入つて「信子」「素晴らしき彼女」の二本きりで病氣のため不振であつた松竹大船スター高峰三枝子は、最近快調に向つたので、いよいよ再び銀幕に出演することになり、佐々木啓祐監督の「くろがねの力」に新進島崎潑の相手役として登場が決定した久し振りに見る高峰の相變らずのさつそうたる姿は早くもファンの話題となり、大船でも彼女の病後再スタートを飾るために、佐分利信、奈良眞養、三井秀男その他のスターを配して萬全を期してゐる【寫眞は復活した高峰】

アルバム　エハガキ製作　二葉寫眞館　新京東一條通ヤイダ街　電(3)二七八二番

スタヂオ便り

▼…日活京都では落語「田能久」より取材した喜劇「芝居村」を製作これにより農道、孝道を笑ひのうちに強調するが日活京都はこれを機に積極的に健全な新體制下の正喜劇製作に乘り出すことになつた◇

▼…松竹大船では我國最初の教護院映畫「みかへりの塔」は田中絹代の愛弟子泉啓子を主役に撮影に掛つたがみかへりの塔實在の地大阪府下柏原町の修徳學院で現地ロケは同學院長で原作者熊野隆治氏はじめ學院の教師、保姆らが直接指導に當り同映畫の持つ國策的意義を明確に表現する◇

雜音

人間が將來を豫知することが出來たら、ましてや殺されることが判つてゐたらどんな行動に出るであらうか、演出家の夢の中から生れた森の石松は親分から代參を頼まれるが都鳥一家に殺されることが判つてゐるから行くのはいやだといふ▼日活の「續清水港」はかうした自分の運命を知つてゐる男をとり上げたところに興味があり、これが既定の運命コースにぶつかつて、これをさけやうとして飜し出すギヤグに構成の眼點がおかれてあり、着想としては中々優れたものであると思つたが、結局それ以上には進まず浪曲賣りものにした娯樂映畫に止つてゐたのは惜しかつた▼自分の運命を知つてゐる森の石松の動きや考へ方が、われわれ人間の現實の悲劇であつたり、喜劇であつたりすることにまで結びついてゐたなら、この映畫の價値はもつと高められたであらう

祖國救援にチヤプリン　コールマン共演
狂奔する在米の英俳優

「スタンレー探檢記」その他の傳記映畫で常に端麗な老け役を演じて認められてゐる英國劇壇の耆宿現在はハリウッドにあるサー・セドリック・ハードウイックのために——といふ名目で、同じく英國生れのチャーリー・チャプリンが全英國俳優陣による新映畫の製作企畫を立てゝゐる、これはその純益を英國赤十字に獻金するのが目的で、チャプリンはカナダ人映畫協會の「戰ひに勝つべし」運動への最初の協力者としてこの計畫を擴大しつゝある、チャプリンとハードウイックは彼の新作「獨裁者」によつて相識の仲となつたもので、今度の企畫によるとハードウイックを主役としローレンス・オリヴイーア、ヴイヴイ・アンリー、ロナルド・コールマン、チヤールス、ロートン、マール・オベロン等の英國映畫俳優で在米するものほとんどが一場面だけでも出演して故國のために力を致すことになつてゐる【寫眞はオベロンとコールマン】

歐洲大戰記錄映畫　各國の映畫活用

今の歐洲大戰に際しては、交戰各國いづれも映畫の力を最大限度に活用すべく非常な力を入れ、ニュース映畫は勿論大戰記錄映畫の製作を行つてゐるが、それらの主なる物を紹介すると

獨逸「ポーランド進擊」は既に我國でも公開されたが、これに次いでは空軍のポーランド攻擊を中心とする「砲火」があり白國佛國戰線のニュースは優秀撮影された

蘇聯　蘇芬戰爭の記錄映畫として「マンネルハイム線」を製作、撮影隊一行は出來榮え優秀なりとして表彰された

芬蘭　これ又蘇芬戰爭の記錄映畫として「我等の戰闘」を作つたが蘇聯に對する憎惡を表明せぬやうに製作せる點が注目される

佛蘭西　佛蘭西でも數百名の佛軍映畫班を前線に繰出し映畫人としてはレエモン・リユファン等の戰死者を出したが、その記錄は余り國内では上映されなかつたとの事でありアメリカでは記錄映畫「ヨーロッパの灯消える」上映に際し、日曜日のみは死骸場面をカットさせたと

銀座キネマ　電③六四六五

ニュース	1·04	4·11	7·07	
短篇	1·37	4·34	7·41	
花嫁論				
病院船	2·18	5·15	8·22	
母を尋ねて三千里	12·00	3·07	6·04	9·11 10·10

廿三日より・廿七日まで・料金一圓　次週廿八日　金比羅詣り お伊勢參り

豐樂劇場　電②一四四五

ニュース	12·15	2·38	5·19	7·44
短篇	12·00	2·23	5·04	7·44
蛇姫樣	12·32	3·05	5·37	8·14 10·03

廿三日より廿六日まで　料金60セン　次週　永遠の緣　桃源境

朝日座　電②三〇九六

ニュース・短篇	1·32	4·35	7·35	
新妻よお靜かに	2·15	5·18	8·10	
右門捕物 金色の鬼	12·00	3·03	6·06	8·58 10·20

廿三日より・廿六日まで・料金60セン　廿七日より　母戀千鳥・近藤勇

新京キネマ　電③二〇六八

地蜂 ホーム・グラフ	1·37	4·37	7·37	
ニュース	11·00	2·00	5·00	8·00
冬の滿洲	11·20	2·20	5·20	8·20
續清水港	11·59	2·59	5·59	8·59 10·32

廿三日より・廿八日迄・料金八十錢均一　近日公開　三女性・血煙神田祭

帝都キネマ　電③一四〇五

ニュース	2·00	4·45	7·30	
女の街	11·40	2·25	5·10	7·55
荒神山の遺兒	12·50	3·35	6·20	9·05 10·10

二十二日より廿七日迄　次週　民族の祭典オリンピア第一部

長春座　電③五七六六

ニュース	11·00	1·52	4·49	7·46
オール 愛染かつら歌謡編輯篇	11·10	2·07	5·01	7·55 10·30

廿四日より卅日迄　料金一圓　卅一日より　愛の暴風　彌次喜多怪談道中

かはった流行歌　かはった數へ唄　赤城山ブルース　吉本ショウ、川田義雄とミルクブラザース　ビクターレコード

流行歌　人生の港　一色皓一郎　ビクターレコード

宇治茶　河久商店　三笠町二丁目　電(3)三二〇四番

お茶と茶道具の店　みどり茶園　吉野町二丁目　電(3)四七七〇

ジエッシー・マシウズ主演　永遠の緣　60セン

ケーテ・フオンナギイ主演　桃源境（トウラン・トッド）　三つの謎の昔噺

二十七日公開　豐樂劇場

東京名人大會　一行數十名

御家族連れで 御一人殘らず 御見のがしなきよう

見よ…此の豪華プロ！

浪曲…京山華千代
落語…橘右近
大阪漫才…浅田家朝六 朝香
歌謡曲…浅草喜代香
漫才…桂木東聲
浪曲…京山桂子
漫才…春風小柳
舞踊…吾妻小富 興進樂園
落語…柳亭左樂

八月二十七日　一日限り

料金貳圓の處　但し割引券御持参者　壹圓均一

於　西廣場厚生會館

農畜水產物 增產方策要望
農政研總會建議

日滿農政研究會は去月廿二日より三日間に亙り新京に開催の第二回總會の決議に基き今回日滿兩國政府に對し農業、開拓關係の重要諸問題に關し左の如き要望を提出、當局の奮起を促すと共にその實現を期することとなつた

△日滿に亙る農畜水產物增產に關する要望

一、米
日滿における米の需要は逐年增大しつゝあるを以て日滿兩國は極力增產計畫の實現に邁進し滿洲は自給計畫の速かなる達成を圖ること

二、小麥及小麥粉
滿洲政府は小麥の增產計畫を樹立しこれが實行中なるも未だ要望を充し得ず一層これが達成に努め、日本は可及的に增產を圖ること

三、高粱、包米、粟、大豆及び大豆粕
日滿に亙る食糧、飼料及び肥料に關する諸政策の完璧を期するため滿洲における是等の日本所要量を考慮しこれが積極的增產を圖ること

四、麻類
日本と緊密なる連繫の下に增產をなすと共に配給組織を整備すること

五、畜產
增產中なるも特に羅畜の滿洲向け輸出に關しては一層計畫性を有せしむるため日滿を通ずる綜合的統制方策を樹立すること

六、滿洲漁業開發
魚族の增殖保護、漁場の開發、漁具の改善、漁法の指導、漁獲物の保藏及び運輸施設の整備を圖る等積極的方策を講ずると共に內地より半農半漁開拓民を移住せしむるやう努力すること

△滿洲農產物の對日供給確保に關する要望

一、蒐荷配給機構の整備
イ、主要糧穀統制法及主要特產物專管法の强化を圖り統制機構を整備し合理的蒐荷配給を期すること
ロ、農村民の生必品、農機具用資材は日本側は生必品、農機具その他農業用資材の對滿輸出の積極化を圖ること
ハ、日本側は古麻袋の回收に萬全の措置を講ずること

二、運輸政策の改善
イ、滿洲產玉蜀黍、高粱、大豆、大豆粕の對日輸出を增進するため鐵道、海上運送、小運送につき運賃制度の合理化を圖ること
ロ、農產物輸送を圓滑ならしむるため日滿を通じ貨車の增加等の方策を講ずること

三、對日輸出機構の合理化
大豆、大豆粕の對日輸出を迅速且確實ならしめるため滿洲側においては輸出機構の合理化につき積極的方途を講ずると共に輸出統制の徹底を圖り日本側において輸入及び配給機構の合理化を圖ること

四、開拓農生產飼料の供給
分村計畫による開拓團において生產される高粱、包米、大豆の販賣數量の一部分は必要に應じ當該開拓團の母村に對し供給せしめ、母村と分村との連繫を密ならしめるやう措置すること

五、農業技術指導員訓練養成に關する件
滿洲における農業統制の强化、農產開發計畫の進行、合作社制度の整備に伴ひ多數の技術指導員の必要なるに鑑み、日滿兩國において訓練養成につき一層適切なる措置を講ずること

△滿洲開拓並に增產計畫達成強化に關する要望

一、日本側
中央關係官廳は緊密なる連繫の下に道府縣をして綜合的送出年次計畫を樹立せしむると共に移住地の決定、開拓豫定地の調査その他送出計畫等につき日本道府縣を積極的に參加せしむる方途を講ずること

二、送出に關して
イ、分村を中心として農村再編成の立場より各種團體力の下に土地處理經營形態等につき適切なる方途を講ずること
ロ、青少年義勇軍の送出並に歸還將兵及び商鑛工業よりの轉業者を開拓民たらしめる方策につき特に考慮すること
ハ、母村、分村間の緊密なる連繫により物資の相互融通を圖り特に分村における農業生產物の對母村供給を圓滑ならしむる方策を講ずること

△滿洲側の方策

一、開拓用地の整備開發
イ、開拓豫定地の徹底的調査及開拓民移住に至るまでの開拓用地の生產的管理を行ひ特に機械農場を急速に增加すること
ロ、開拓民を目安とする大規模なる開田計畫の樹立並開拓用地の改良整備の促進を圖ること
ハ、開拓地の大量開發をなし急速なる增產を實現するため每年大量の勤勞奉仕隊を招致すること

二、開拓民による增產計畫遂行方策
イ、各地域別に適正なる營農形態の規準を樹立し開拓政策と增產計畫の促進に資すること
ロ、移住當初の建設計畫は重點を生產的方面に置き開拓地の行政機構は可及的にこれを簡易化する事

都市合作社 預金激增
來年度五千萬圓

都市商工金融合作社は設立以來順調な發展を辿つてゐるが特に各支社網を通じての預金增加額は注目すべきものがある、即ち七月末現在における預金總額は三千四百廿二萬六千圓と前月末に比し實に百八十九萬七千圓の增加ぶりで都市中小商工業者間における合作社への信頼が窺はれる、合作社は目下中銀より三百萬圓程の融通を受けてゐるが、來年度預金總額目標を五千萬圓に置き中銀借入分を返濟して都市中小商工業者の金融を全部自力でまかなふ方針である なほ合作社貸出は七月末現在總額三千二百十五萬五千圓で前月比卅九萬三千圓增である

石炭割當查定

牡丹江省整備委員會飲料分科會では過般委員會を開き配給制度等について協議の結果、昨年度同様のカード制を幾分改めて本年度もこれを採用することゝなつた、更に石炭の割當については既に中央に對して申請中のところこの程七萬トンの査定をなし來つたが昨年度の五萬五千トンに比して約三割の增加となつてゐるもの〻委員會としては貨車繰りによる出炭減退や割當削減を防止すると共に絕對七萬トン確保を目指し中央に對して再運動を開始することゝなつた

熱河省の木炭增產

熱河省の木炭需要數量は年四千萬斤で內七十萬斤を省外より輸入に仰いでゐるが、省當局ではこれが自給自足、進んでは省外輸出を企圖三ケ年計畫を以て二千萬斤の增產計畫を樹立し目的貫徹に邁進することとなつた

ガラ紡統制 强力統制

ガラ紡原料並に製品の一元的收買販賣機關たる和紡聯合會(假稱)の結成については新京における經濟部と業者の懇談會の結果、一部會員(重要產業統制法による棉糸紡績の許可を得たるもの)滿蒙山東綿糸、滿洲製糸、羽田工廠、滿蒙棉花、協和染色(以上奉天)興和染色(安東)二部會員(重要產業統制法による棉糸紡績

製鐵用炭 增產を確保
萬般の對策練る

昨年度を以て第三、四次增產計畫を完了した昭和製鋼所は所期の生產能力を完成しながら昨年度同社の實績は原料用炭、殊に强粘結炭の配給不圓滑と炭質低下のため出銑率の著しい低下を來し滿鐵建値の大幅引上げ等の結果を招來するに至つた、よつて政府はこれが根本對策として原料用炭の生產、配給に徹底的再檢討を加へ、更に鋼鐵生產力擴充計畫そのものをも再檢討することになつた、即ち

これが緊急對策として第一に一般燃料用炭の增產遂行と並行して原料用炭の增產に萬全を期し資材、勞力等の優先的配給による重點的開發を强化する外左の如き對策が審議されてゐる

一、出炭計畫の再檢討 撫順、北票、本溪湖、密山、阜新、鶴岡等の炭礦は何れも出炭計畫に再檢討を加へ、出炭減の眞の原因を究明し一段と增産の方途を加ふると共に資材、勞力不足以外に例へば撫順炭礦の如く昨年度の增產强行による古城子露天掘の採掘條件惡化等の特殊原因に對しては根本對策を講じあらゆる條件の下における確實なる出炭量を決定すること

二、新炭礦の開發及び新增產計畫の樹立 杉松崗炭礦、穆棱炭礦等原料用炭を產する諸炭礦は交通機關の整備に相俟つて極力增產に努むるが特に杉松崗は位置、埋藏量等の點で最も期待されてゐる、既開發炭田中阜新炭礦の如く原料用炭に適するものは重點的開發をなし又未開發炭田では熱河馬鹿子炭田の如く將來有望なるものに對しては開發促進に努む

三、鶴岡炭礦及び東邊道諸炭礦の利用 東邊道の諸炭礦中には鐵砿子の出炭の一部を原料用炭として供給してゐるが、撫順炭も近く交通機關の整備と相俟つて原料用炭として活用する、又鶴岡炭礦も交通機關が完備すれば相當期待し得る

四、製鋼所の配給計畫の能率と重大關係を有する撫順炭礦の生產力維持は最も要望されるところであるが最近同炭礦の石炭を原料とする石炭液化事業が具體化しつゝあり、この方面への原料炭供給は製鐵部門への配給を更に窮屈化する惧れが多分にあるので製鐵增產計畫の完遂を期するためにはかゝる計畫に再檢討を加へる必要がある、又本溪湖の出炭も原料用炭として製鐵部門へ供給され得る部分がコークスその他として一般に供給されつゝある部分があるとすれば、これを製鐵部門へ轉換せしむる必要がある

以上の諸對策の具體化によつて原料用炭の確實なる供給數量の決定が可能となるものと見られるが昭和製鋼所の第五六次增產計畫の如きもこの確實なる見透しの下にはじめて可能となるものと見られ極めて注目されてゐる

民馬の增產
畜產主務者會議で發表

政府は最近における產業並に國防上の要請に基いて樹立された新馬政計畫に從ひ今回新たに地方の特性に卽應せる馬政計畫を策定廿四日の畜產主務者會議においてその全貌を明らかにし地方側の協力を要望するところあつた、即ち本計畫の狙ひどころとは左の如きものである

一、省縣旗別に將來の馬數保有量、增產目標、改良目標を樹立
一、同時に牧野三十年計畫の樹立と牧野の改良を行ふ
一、防疫に對しては年次計畫を樹て省縣旗において鼻疽第一號地區豫定地區、第二號地區豫定地區等を定めると共に鼻疽馬の個別隔離を行ふ
一、飼育管理の合理化
一、技術者の養成
一、增產改良方策として國有種牡馬、民有種牡馬の整備充實を圖ると共に牝馬の優良なるものゝ保有を奬勵し併せて老齡馬、鼻疽馬及び驪馬の移出整理をなす
一、ハルビン、奉天、齊々哈爾等の主要地に馬取扱業務組合を結成し滿洲畜產株式會社及び組合を基幹とする配給機構の整備を圖る

七年度苞麻子 收買價格決定

康德七年度產苞麻子各驛貨車乘收買價格決定問題は過般來興農部において協議中の所このほど最後的決定をみたので廿三日興農部は訓令二三三七號を以て苞麻子主要產地奉天、吉林、錦州、興安南、熱河、龍江、興安西各省長宛各地收買價格を公示したがこのうち苞麻子共同蒐荷事務所たる大連及營口における爽雜物二%以內の苞麻子裸六十瓩當り價格は左の通りである

一、大連における標準收買價格
(イ)奉山線、新義線、大通線、連京線地域=十八圓
(ロ)右地域より以南及以西=十七圓八十錢
(ハ)同以北=十七圓七十五錢
二、營口における標準價格(六十瓩當大連價格より十錢安)
三、各地における苞麻子裸六十瓩當貨車乘收買價格は前記大連及營口における標準價格より逆算し、その有利なる價格を基準とし、それより左記金額を控除したるものとす
(イ)大連價格を基準とせる場合
(1)貨車積地より大連迄の鐵道運賃
(2)下請店手數料(六十瓩當十錢)
(3)共同蒐荷事務所又は下請店の金利(同五錢)
(ロ)營口渡標準價格を基準とせる場合
(1)貨車積地より河北迄の鐵道運賃
(2)下請店手數料(六十瓩當十錢)
(3)河北より營口迄の戎克賃及艀揚費(同十五錢)
(4)共同蒐荷事務所又は下請店金利(同五錢)

全滿商工公會 調查聯合會規約

今回設立された全滿商工公會調查機關聯合會規約左の如し
第一條 本會は全滿商工公會調查聯合會と稱す
第二條 本會は全滿各地の商工公會を以て組織す
第三條 本年は商工公會調查の統一並に連絡を圖るを以て目的とす
第四條 本會は滿洲省商工公會聯合會內に事務所を置く
第五條 本會の事務は滿洲省商工公會聯合會にてこれを處理す
第六條 略
第七條 本會は必要なる調查並に資料に關し會員に報告し併せてこれ刊行す
第八條 略
第九條 本會に必要なる經費は滿洲省商工公會聯合會の決議に從ふ

日本製粉業者 共販會社設立

【東京發國通】去る廿日より實施された小麥粉配給統制規則の指示に基き一元的製粉業者機關の設立についてはその後これが暫定的代行機關たる全國製粉業者協會を中心に準備を進めてゐたが漸くその大綱が纏つたので來る十月初旬を期し日淸、日本、日東、昭和、增田、東福、大阪の製粉協會理事社七社代表並に同協會事務理事橫山敬敎氏等廿八名を發起人として創立總會を開催する運びとなつた、而してこれが名稱、組織業務などは次の如くである
一、名稱 全國製粉配給株式會社
一、資本金 一千五百萬圓、卅萬株(各社製粉能力、そのバーレルに依つて割當てる)
一、第一回拂込 四分の一
一、加盟社 三週バーレル以上の十五社
一、業務 買上、共販
一、役員 社長、專務、常務各一名を置く

中銀帳尻

廿二日の中銀帳尻左の如し(單位千圓)

紙幣	六三五、一三〇
鋪貨	三九、〇〇九
預金	二七五、七二六
貸出	八八八、三七〇

商況 (廿六日前場)

海外經濟電報

倫敦金塊	休
倫敦銀塊	休
同 先物	休
紐育金塊	三五弗〇〇
紐育銀塊	三四仙四分三〇

▲外國爲替

米英爲替	四弗〇二仙二分一
米日爲替	二三弗四七仙
米支爲替	五弗七〇仙
英日爲替	一志二片二分一
英支爲替	三片三分三
英佛爲替	—
米獨爲替	三九仙九五

▲紐育株式

スチール株	五一弗四分三
アナゴンダ株	二〇弗四分一

▲紐育棉花

現物	九仙八九
十月限	九仙一九
十二月限	九仙一六
一月限	九仙〇七
三月限	九仙〇六
五月限	八仙一九
七月限	八仙六九

▲印棉

ブローチ	一八四留比四分三
オームラ	一六四留比〇〇
ベンゴール	一三三留比〇〇

各地株式市況

東京株式(短期) 寄付 大引 [illegible]

大阪株式(短期) 寄付 大引 [illegible]

大連株式(短期) [illegible]

各地商品市況

▲大阪綿布 八月限 九月限 十月限 十一月限 十二月限 一月限 二月限 [illegible]

▲大阪棉花 八月限 九月限 十月限 十一月限 十二月限 一月限 二月限 [illegible]

▲大阪期米 當限 中限 先限 —

▲大阪人絹 當限 五月限 六月限 七月限 —

▲橫濱生糸 八月限 九月限 十月限 十一月限 十二月限 一月限 現物 [illegible]

御祝物は 御菓子 玉屋 タイヤ街 電③五二九二

金魚酒

最近に於ける物價の低落は直ぐにわれらの生活に響く所であり一般に喜ばれてゐることであらう▼しかし直ちにそれが資金壓縮がもたらしたものとは速斷出來ぬやうである▼即ち銀行の貸出制限のみの效果で思惑的な高物價が是正されたのではなく配給統制の强化或は需要の減退が基礎にあつてその上に資金の枯渴が加はりストックを投出さずにはゐられなかつたのだと考へられる▼でなければ過剩購買力は直ちに投出されるストック品に買向ひその低落を阻止するだらうからである、ともあれ物價の問題はこの際深い關心が要求されてゐるものの一つであることに間違ひはない

腕づく半次 (映畫化 上演) 【113】

中川雨之助 西正世志畫

大雪の江戶

「はゝゝゝ、それはもう、言はぬといふことに、約束をした筈だ。やれ濟まねの、氣の毒のと他人行儀に言はれるほど、却つて拙者が苦しい。そんな餘計な心遣ひで、病氣を重らせるより、元氣を出して早く全快することだ。千太郎にも、その方が、どれだけ幸福か知れやしない」

「濟みません……」

微かに言つて、あとは、すすり泣く聲が、藥の沸る音に混つて聞える。

家賃にも、米代にも、もう滯りが出來てゐる。それに醫者だとて、錢の顏を見ねば來て呉れず。いくら一生懸命に働いても高の知れた傘張りや、玩具の內職ぐらゐで追つくわけのものでも無い。

さすがの鐵之助も、それにはホトホト當惑して困るのである。

(女房子を打棄らかして、半次といふ男は、いつたい何處に何をしてゐるだらう)

言ふまい、思ふまいとする愚痴が、自然と湧いて來る。が、母の側に枕を並べて眠つてゐる千太郎の可愛らしい寢顏を見ると、その愚痴も何處へか消し飛んで、繪の具の筆を握る鐵之助の手先に、また勇氣が出て來るのであつた。

傳通院の四刻の鐘が、雪の後を、凍るやうに、響いて來た。

翌る日は珍らしい大雪で、一尺近く積つた雪が、大江戶の街々を眞白に化粧つて、炬燵で雪見酒でも飲んで居られる身分の者には、誂へ向きの風流だが其日稼ぎの働き人には、路の難儀なのと寒いだけでも一向に有難くない雪景色であつた。

鐵之助は、昨夜仕上げた內職の謎廣を問屋へ持つて行つて、幾何かの鳥目に有り付いた。

家を出る時、一人で出掛けやうとしたが千太郎が一緒に行きたいと强請んでいくら宥めても肯かなかつた。

お市も、今朝は、いつもより氣分が良いといふし、近所の親切な婆さんが、留守をして呉れることになつたので、千太郎を伴れてやつて來た。

それでも、問屋へ寄つて、荷物が無くなると、雪の中を子供を連れて步くのも、それほど難儀では無くなつた。

雪は、思ひ出したやうに、時々チラつくが、雲は次第に薄れて、折々薄日も射して、だん〱晴れ氣味となつて來た。

久し振に街へ連られて來て美しい雪景色を見て、子供心にも、よほど嬉しかつたとみえ、千太郎は、まるで別の世界へでも來たやうに喜びはずむのであつた。

小兒の喜びにつらされて、もう少し〱と步いてゐる中に、たうとう大川の近くまで來てしまつた。

其處は、もう兩國橋の近くであつた。

大川の碧い流れを挾んだ雪景色は、廣重名所圖繪そのまゝの美しさであつた。

「あゝ、美しい鳥が飛んでゐる……お船〱」

と、廻らぬ舌で、叫びながら、都鳥の群に、往來ふ雪見船に、千太郎は躍り上つて喜んだ。

千太郎ばかりでない、奧州白河邊の田舍侍である鐵之助も、あまりにも美しい大江戶の雪景色には、驚いたのである。

兩人はいつか、兩國橋の上に來て居つた。

丁度その時、一艘の雪見船が、橋下を溯つて川上へ行つた。

乘つてゐる客は分らないけれど、賑やかな笑ひ聲が、三味線の音に混つて河面へ擴がつて、船屋形の內の歡樂も、さこそと想像された。

火曜 八白 壬寅 月七 赤口 廿四 破 軫宿 日 七 廿
東京・本郷・帝國館

●一白の人 地の利は無けれども人の和はあり進で吉し 艮と辛と北が吉
●二黑の人 內に蓄ふる所ありとも外には大に伸びる日 乾と巽と辛が吉
●三碧の人 早呑込みするときは意外の失敗を招くべし 艮と壬と乙が吉
●四綠の人 言は身を謹ぐの砥石と思ふて辛抱すべき日 壬と丙と乙が吉
●五黃の人 身を低ふして根限り働くときは大吉となる 南と乾と巽が吉
●六白の人 外に出でゝ人の口舌を聞くよりも內が安全 南と辛と壬が吉
●七赤の人 內を能く整理する時は外は自ら順調となる 南と艮と乾が吉
●八白の人 運氣吉に向つて開け行く日入學名弘何も吉 南と丙と辛が吉
●九紫の人 運氣盛衰甚れば焦るほど彼きあり萬般注意 北と坤と南が吉

各種高級定盤
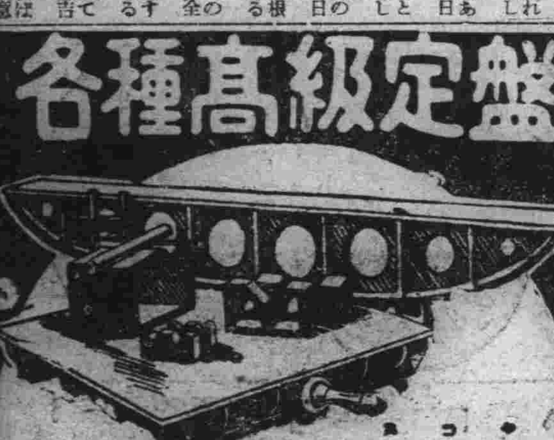

大阪精密工機製作所

民刑事訴訟顧問及鑑定 登記 滿洲國特許商標登錄 諸書類作成
辯護士 辨理士 黑田實法律事務所
新京朝日通三十三番地 日本橋通より西入半丁 電話3五四四九番

名人浪曲 全部・荻原四朗・作
日活映畫・米若の妻・主題浪曲 妻 佐々木米若
日活映畫・主題浪曲 悲曲「母」 天中軒雲月
文藝浪曲 妹の歌 天中軒雲月
日活映畫・主題浪曲 續清水港 廣澤虎造
東寶映畫・虎造の荒神山 主題浪曲 仁吉男の歌 廣澤虎造
レコード無料交換 古レコード十枚と新譜レコード一枚と交換中
たのしい テイチクレコード

ポリドール流行歌
船唄人生
七月新譜 發賣! 快調!田端義夫 ますます冴ゆ!!
(俺も行きたや戰ひに 利根で鍛へたこの腕で 島中渡り切る揚子江 見てゝ下さいお月さん)

PO七三五
★實行變らぬ傑作盤★
初旅ごよみ 田端義夫
街の宝石 東海林太郎
唄ふマドロス 上原敏
夏姿浩吉節 高田浩吉
別れ船 田端義夫
レコード手帖進呈
昭和十五年レコード總目錄お求めの方にレコード手帖進呈!申込は郵券十八錢封入の上・東京大森局私書函二〇番 日本ポリドール廣告課宛

27日より 五〇錢 朝日座
母恋ひ千鳥
母は子を戀ひ子は母を慕ひて悲し!涙の紅淚物語!!
杉山美子 黑田記代 井上清 古川登美

今宵虎徹は血に餓ゑとるぞ!豪快日本一右太衛門の近藤勇
新興超大作
近藤勇
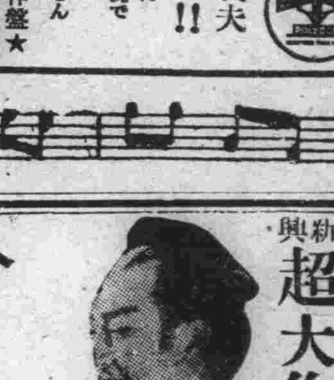
脚本・八尋不二 演出・森一生
祇園囃子さんざめくこゝ京洛の町に血しぶき上る
市川右太衛門
淺香新八郎・國友和歌子 南條新太郎・森靜子 京都總出演成る!

紀元二千六百年記念
大改造完成
カフエー
新体制確立
準割烹
東洋商事株式會社直營
ミス東洋
開店十周年
新京南廣場・電話代表⑤五二八〇番

新京日日新聞
朝刊 【本紙朝夕刊八頁】
本紙五錢 一ヶ月一圓 定價郵稅一ヶ月十五錢 廣告料普通一行一圓五十錢 特別同二圓五十錢
發行所 新京永樂町四ノ一 新京日日新聞社 (電)③三二〇五番
發行人 十河榮忠 編輯人 和波薫 印刷人 水越內之介

新京永樂町二ノ十 電③六四五六 肛門病科 留神居 高田醫院

運轉資金金融に 資金統制法を適用
貸付に法的根據附與

滿洲國政府は內外經濟情勢の緊迫化に對處し資金の高度重點主義による計畫的運用を確保するため曩に國務院會議の

決定 を見たる本年度資金調整要綱に基き全滿銀行に命じ會社の貸出につき强度の抑制を行はしめて來たが、別に法的根據なきため强力な拘束力を有せず、一方資金の運用統制は今後に於ても時局の進展に伴つて一層强化を要請さるべき事情あるに鑑み經濟部に於ては現行臨時資金統制法を改正强化して事業設備資金の統制に加へて一般運轉資金の金融機關よりの貸付統制をも規定以て運轉資金運用の計畫的調整に對する法的根據を附與すべく考慮を進めてゐる、臨時資金統制法による設備資金の要許可

限度 は五萬圓以上(但不急事業に付ては三萬圓以上)であり更に會社資金の運用に付てはその資本金の如何に拘らず必要と認めたる場合は經濟部當局の經理監督を受けることとなつてゐるが、金融機關の運轉資金放出に對しては明確な規定なく行政措置として六月以降一口五千圓以上のものについては一應政府の諒解を得せしめてゐる現狀であるが右統制措置の法的根據缺除は決濟資金、貿易送金抑制等に於て實際上種々の誤解と故障を生ずる事多く必要物資の購入其他商取引一般の圓滑なる運營を阻害せしめる事ある關係上業者のみならず金融機關側に於てもこれが法的根據の附與をしきりに

要望 してゐる事情にある、よつて政府としても例へば對日爲替監理法實施の是非については別途考究する事とするも、國內金融機關に依る運轉資金に對しての法的統制はその必要を認めてゐるので結局臨時資金統制法の改正によつてこれを果さんとするものの如くであり、右趣旨は過般の商工公會總會に於ても青木金融司長よりも言明する所があつた勿論全滿金融機關よりの資金貸付高(政府貸上金を除く)は政府の直接監督を受ける中銀、興銀、興農合作社等に於てその八割近くを占めてゐるため、運轉資金も從つて相當程度の統制を

確保 し得てはゐるものの金融行政の徹底的强化を要する現段階に於ては明確な法的拘束力を規定し資金運用の全面的な計畫的運用を確保しかつこれが圓滑なる運營を圖るため臨時資金統制法の强化による運轉資金の放出統制は必至の情勢にある

日滿蒙支繫ぐ 國土計畫を確立
基本要綱案決定

【東京發國通】中央農林協議會理事會は廿六日午後產業組合中央金庫會議室で開かれ國土計畫委員會起案の左の如き國土計畫基本要綱を可決關係官廳に建議することゝなつた

△方針

一、大東亞共榮圈の建設を目標として日滿蒙支等を通ずる國土計畫を確立する

二、國土計畫は良質の人口を最も多數抱擁し、これが進展を圖るをもつて中核目標とする

三、右目標を達成するため人口を配分、國土資源の開發を有機的統合的に行ひ且つ國防の强化、產業經濟の發展文化の向上を圖るものとすこれが實行に當りては相互間の聯繫相剋を汲除しもつて調和的能率的實現を期する

四、國土計畫は民族永遠の繁榮を期するものなるに鑑みその指導精神を國家最高目的の顯現と置く

△要綱

一、日滿蒙支を通じ適當の單位に分つ、各單位は自然的共通性によりこれを數個に分つ

二、國土計畫の中心を日本とし、他の單位はこれに呼應して計畫を樹立實行する

三、國土計畫の樹立實行に關し日滿蒙支を通ずる中樞機關及び單位別中央機關を設置す、右中樞機關に調査研究機關を設ける

四、國土計畫の樹立實行に關し必要なる法制を整備强化する

五、國土計畫の樹立實行に適合するやう行政區劃を編成替す

六、國土計畫の實行に必要なる資金ならびに物資計畫を樹立するとゝもに金融機關を整備改善する

七、立地計畫の樹立に當りては國土の開發改良、保善ならびに人口の健全なる配置を根幹とする

司法部の新體制
建設實行へ

【東京發國通】風見法相就任後初の控訴院長、檢事長會同は廿六日午前九時より法相官邸に開かれ全國控訴院長、檢事長のほか本省側より風見法相、三宅次官以下各局長、大審院側より泉二院長、岩村檢事總長その他出席、風見法相より就任の挨拶を兼ねて政府の新體制方針を詳述し支那事變の將來および世界新秩序の建設に對應して司法部の受持つ職責もいよいよ重大さを加へたことを痛感する、故に司法部としても新體制に順應して職分奉公の誠を盡さねばならぬが司法部の新體制は決して他からの指圖を受くべきでなく司法部自らがこの建設に當るべきである、新體制は强力政治を目指してゐることは勿論であるが所謂官僚の强權政治ではない、本省として各自の意見に基いて努力するが、各位においても一層部下を督勵し使命完遂に邁進されたいと要望し次いで三宅次官より司法部の諸計畫を說明したのち自由討議の形式で司法部の新體制順應方針につき午前午後にわたり隔意なき意見の交換を行つた

新體制お膳立
第一回常任幹事會開く

【東京發國通】新體制創建の發足たる準備委員會は愈よ廿八日首相官邸においてその第一回總會を開く運びとなつたが、これが準備の第一回常任幹事會は廿六日午後一時より首相官邸に開かれ富田書記官長、村瀨法制局長官、武藤陸軍、阿部海軍兩軍務局長、小畑企畫院次長、後藤隆之助氏等參集、廿七日の閣議に近衞首相より提議する新體制の基本理念を主要內容とする聲明案文並に說明書の事務的再調整を行ひ最後的な仕上をなすとゝもに新體制組織大綱および準備委員會の審議方式などに關し愼重打合せを遂げた

議事進行 打合せ

【東京發國通】新體制準備委員會常任幹事の輔佐役たる稻田內閣總務課長、森山法制局參事官、牧陸軍高木海軍兩軍務課員、堤村企畫院調査官、澤村克人の六氏は廿六日午後一時より首相官邸に常任幹事會と並行して會合を開き準備委員會の議事進行方法を中心として打合せを行つた結果

一、準備委員會は先づ近衞委員長の指名によつて座長を決定する

一、近衞委員長より挨拶をなし、これを新體制確立に關する聲明の形で發表する

一、聲明された新體制に關する基本理念に基き各委員より率直なる意見の開陳を求める

等に關して意見の一致を見たので右結果を常任幹事會に報告說明した、しかして具體的の組織大綱に關しては第二回準備委員會以後において委員側から近衞委員長に組織大綱試案の提示を求めこれを中心として檢討を行ふ事となら

特產協會會議
九月一日新京で開催

日滿特產業者を會員とする特產協會では全滿特產商組聯合及專管公社後援の下に來る九月一日午前十一時より新京軍人會館において第十六回會議を開催本特產年度に於ける會計報告、業務報告を行つた後、補見農產司長、松井大豆科長の講演あり、業者の懇親會を開催して日滿間に橫はる滿洲特產を中心とする肥料輸出問題につき隔意なき意見の交換を遂げるが滿洲に於ける特產制度再編成に直面してゐることとて特に日本側より二十餘名の著名業者が參加する筈で時節柄多大の成果が期待される

商況 二十六日後場
各地株式市況

東京株式(短期)

	新東	大新	鐘紡	同新	帝新	洋新	日魯	日漁	郵船	日新	日石	日立	滿業	東工	電化	東電	滿鐵	糖新	日曹
寄付	一三六八	六〇六	一四四	一七六	一二五	一九一	六〇〇	七〇五	九四〇	九七〇	七四〇	八四〇	六七〇	—	—	—	六〇八	—	五二五
大引	[illegible]	[illegible]	[illegible]	[illegible]	[illegible]	[illegible]	[illegible]	[illegible]	[illegible]	[illegible]	[illegible]	[illegible]	[illegible]	—	—	—	六〇二	—	五二九

大阪株式(短期)

	大新	帝人	同新	鐘紡	滿業	郵船	商船
寄付	六六六	一〇八六	—	一五四	六九九	九八〇	八〇六
大引	六五一	一〇九九	—	一五一	—	九四〇	八〇一

大連株式(短期)

	五品	大新	新東	滿業	鐘紡	同新	滿鐵	豆新	土木
寄付	三九三	六五〇	一二四〇	六〇一	一四四	九五一	六〇八	—	一三六
大引	三九一	六四七	一二三八	六〇一	一五〇	九四六	—	—	—

碣石城を占據
軍需品多數鹵獲

【〇〇廿六日發國通】南支艦隊報道部發表=南支艦隊有力部隊は第〇〇戰隊司令官指揮の下に廿六日朝香港東方百哩廣東省東部の敵密輸據點たる碣石を急襲、搜護ルートの遮斷を强化せり、即ち艦船より派遣せられたる陸戰隊は廿六日早朝艦艇および飛行機の掩護の下に淺灘に揚陸を開始して奇襲し敵兵を擊破して正午同地東方六キロの碣石城に進入、城內を掃蕩するとゝもに水路を進擊せる艦艇部隊と協力、敵軍事施設および密輸諸機關を悉く覆滅し兵器および軍需品多數を鹵獲または燒却せり

廣西省東部 要衝を猛爆
陸鷲連爆に戰果

【〇〇基地廿六日發國通】廣西省東部の要地に連日果敢なる空爆を敢行して敵抗戰據點を崩潰下に制壓したわが南支陸の荒鷲は廿六日も折からの低雲濁界を阻む惡條件を冒して敢然出動、各地に巨彈の雨を降らせ多大の損害を與へ敵の心膽を寒からしめた、即ち山口、土井、田代、永野の各部隊の大編隊は廣西省東端梧州東方約五十キロの開建及びその北方約百キロの賀縣の敵軍事施設ならびに集積軍需品を徹底的に爆碎し又林、彈部隊等の編隊はさらに長驅して桂林、鬱川(桂林北方約五十五キロ)間に點在する敵軍需品倉庫群を次々に爆擊、悉くこれを炎上せしめ輝やかしき戰果を收めた

朱巷に入城
淮南鐵道沿線掃蕩

【蚌埠廿六日發國通】淮南鐵道沿線各地において蠢動を續けてゐる敵匪を殲滅すべくわが大澤部隊は廿一日未明〇〇を出發北上し附近の敵を掃蕩しつゝ廿三日未明下塘集南方十キロの地點に進出、一方わが佐藤部隊はこれに呼應して廿二日行動を開始し朱家集(壽縣東南方二十キロ)長岡集附近の敵を掃蕩しつゝ南下廿三日正午朱巷に入城、こゝに大澤、佐藤兩部隊は感激の握手をなし、淮南鐵道沿線の敵匪掃蕩工作は完了した

海鷲猛爆

【〇〇基地廿六日發國通】中支艦隊報道部廿六日午後二時發表=海軍航空部隊は廿五日中支方面天候不良のため偵察攻擊を見合せ中の處〇〇東方六十キロの地點において陸軍部隊は頑强に抵抗する敵と交戰中との報に接し急據惡天候を冒して同方面攻擊に赴き敵の熾烈なる銃砲火を排除して無悍に通ずる開城橋クリークを距てゝ友軍と對峙する敵陣四百を銃爆擊、極めて甚大なる損害を與へたり、頑强に抵抗する敵もわが海鷲の猛攻に堪へかねて同日夕刻一齊に潰走すればさらにこれに銃爆彈の雨を浴せ各所に潰滅的打擊を與へたり

ウルグワイ 租借に條件
米の拒否で不調

【ニューヨーク二十五日發國通】去る七日ウルグワイにおいてナチ分子による暴動計畫が傳へられた際米國は直ちに巡洋艦二隻を急派したが廿五日のニューヨーク・タイムス紙モンテヴィデオ電によれば米政府はこれと同時に極秘裡に軍事使節二名を派遣、米國を名としてウルグワイ兩國間の軍事協力による海空軍基地租借を提議したことが判明した

これに對しウルグワイ政府は西半球共同防衛の建前上は右租借には反對なきも基地を米國のみの專用とせず米大陸諸國が均等にこれを使用するとの條件を附した案を提出したといはれる、ウルグワイ政府がかゝる條件を附したのは米政府現在の善鄰政策が何時如何なる形で特權されるものか判らぬ、かゝる場合米國の專用を許可することは米國のウルグワイ支配を招來せしむる結果になりはせぬかとの懸念に基くものといはれるが、米國はこの提案に對しかゝる條件は不滿足なりとして拒否し折衝は物別れとなつたまゝ今日に至つたものである、しかし米國は右問題に關して交涉再開の意向を有してゐるとのことである

經濟報國運動展開
商工公會職員會議事

新京商工公會では二十六日午後零時半より同公會會議室に定例職員會を開催、主として過般新京に開かれた全滿商工公會總會議案處理問題を中心に協議したほか同總會御聯盟結成に關する交涉經過を報告三時過ぎ散會、總會可決議案は職員會終了後正副會長の手許で文案起草の上直ちに正式に文書を以て政府當局に提出する豫定であり、經濟報國運動の展開策については三十日新京に省商工公會聯合會を招集し同聯合會を直ちに經濟報國運動展開委員に於て決定を見た經濟報國運動の展開方針について協議した後新京會となし具體的方策について打合せを行ふ豫定である、同總會の決議に基き政府に提出される要望建議案左の通り

要望事項 生活必需品輸入聯盟運用に關する件、外國貿易促進に關する件、同業組合法制定に關する件、全滿商工公會聯合會結成に關する件、農畜產物現行收買價格是正に關する件、沿海漁業振興に關する件中小商工業必需品に關する國內產業振興方策に關する件、生活興方に關し委員會設置方に關する件

建議案 物資物價統制法現行制度の再檢討に關する件

中央卸賣 市場値統制

物價統制の全面的强化に關聯して經濟部ではかねて中央卸賣市場上場物件たる生鮮食糧品の價格統制を企畫してゐたが、廿六日午前十一時より齋藤經濟部商事科長その他關係官、生必會社岩田營業部長、栗田企畫課長等と商務司長室に會同意見交換を遂げた結果決定した、即ち對日輸入品の市場上場品の統制方針大綱を中心に付ては輸入業者に價格を統制し、市場に於けるせりを出來る限り廢止してゆく方針で、先づ海產物(干魚、わかめなど)の取扱へず腐敗の少く保存の容易なものだけはせりを廢止し統制價格によつて一般業者に渡すことになり、輸入品のセリは近く廢止する、と雖も腐敗の早い生魚、野菜、青果などは當分セリを存置するが、之等に付ても適當の統制が考慮されてゐる、但し地場生產になる野菜等に付ては上場量の減退が案ぜられるのでセリを存續する方針である

商相事務代行

【東京發國通】蘭印特派使節に內定した小林商相の不在中の事務代行に關しては內閣官制第九條の規定に基き河田藏相を臨時攝任せしめることとなり廿七日の定例閣議で正式決定、首相は直ちに宮中の御都合を伺つて葉山御用邸に伺候上奏御裁可を仰ぐ筈である

河田烈
臨時商工大臣事務管理被仰付

科病性 泌尿 皮膚
同仁医院
医学博士 三島市橋
新京神社北横 電(3)2606

簡任級人事 決定

木田總務廳參事官の民生部敎學官轉出と藤濱江省開拓廳長、李通化省民生廳長、袁安東省民生廳長及び福富師道高等學校敎授等の轉出に伴ふ簡任級人事は廿六日の定例國務院會議に上程可決したので近く正式發令を見る

總務廳參事官兼建國大學理事官 木田淸
任敎學官敍勅任二等
師道高等學校敎授(兼中央師道訓練所長)
任建國大學敎授敍勅任二等
建國大學敎授 福富一郎
光安弘
任師道高等學校敎授敍勅任二等(陞格)
師道高等學校敎授(兼中央師道訓練所長) 光安弘
兼建國大學敎授敍勅任二等
總務廳理事官(人事處組長) 後藤英男
任總務廳參事官(官房)敍勅任二等(陞格)
專賣總局副局長兼經濟部事務司長 加藤八郎
兼官を解く
濱江省開拓廳長 藤永助
任經濟部稅務司長敍勅任二等
奉天省實業廳長 范垂紳
任濱江省開拓廳長敍勅任二等
通化省民生廳長 李
任奉天省實業廳長敍勅任二等
遼陽縣長 安集
任總務廳參事官(地方處)
奉天市理事官 章俊
任通化省民生廳長敍勅任二等(陞格)
安東省民生廳長 袁慶

任奉天省參事官敍勅任二等
熱河省實業廳長 張子
任安東省民生廳長敍勅任二等
牡丹江省參事官
任熱河省實業廳長敍勅任二等(陞格) 魏象賢
濱江省民生廳長
兼任濱江省參事官敍勅任二等
岐阜縣土木部長 劉澤演
任市技正(奉天市工務處長)敍勅任二等 平川保一
開拓總局技正(拓地處事業科長) 千種虎正
任開拓研究所研究官敍勅任二等(陞格)
奉天農業大學敎授 中野誠一
奉天農業大學敎授兼開拓總局技正 松野傳
陞敍勅任二等

●平川奉天市工務處長 かねて缺員中の奉天市工務處長に就任の岐阜縣土木部長平川保一氏は、大正六年東京帝國大學土木工學部卒業後直ちに神奈川縣技手に任ぜられ昭和二年五月兼任復興局技師、同年八月兼任都市計畫地方委員會技師、昭和四年兼官を免ぜられ八年陞敍高等官三等、同十四年四月岐阜縣土木部長となり現在に至る

●後藤新參事官 木田總務廳參事官の民生部轉出の後を襲つて總務廳官房勤務を命ぜられた後藤英男氏は大正十二年六月上海東亞同文書院卒業後直ちに滿鐵に入り調査課勤務となり康德二年三月營口縣參事官同四年間島省總務科長、同六年六月總務廳人事處勤務となり現在に及ぶ

●二宮滿拓總裁歸任 北滿の開拓事業視察中であつた二宮滿拓總裁は二十六日あじあで歸任

人事往來

△宇田一氏(奉天醫大學長)廿六日來京ヤマトホテル △白澤巴氏(佳木斯鶴岡炭礦長)同大都ホテル △島田春香氏(滿水組)同 △西野作助氏(奉天建築技師)同 △倉記喜代四氏(奉天會社員)同 △河野定男氏(牡丹江有樂劇場)同帝都ホテル △山田弘氏(大連商業)同 △田中善一氏(大分縣中等學校敎諭)同 △高坝常次氏(龍江省視學官)同國際ホテル △栗原志郎氏(王爺廟絹手改良所)同 △水谷正雄氏(大阪文化映畫協會)同 △白井幸雄氏(阜新滿炭社員)同 △秋田善一氏(同)同 △鵜飼義質氏(大連輸出組合)同 △大石義光氏(吉林省公署庶務科長)同 △植栗興門氏(平安省視學官)同 △河野大翻氏(撫順滿鐵社員)同 △渡部正明氏(同)同 △岡本俊男氏(奉天辯護士)同三國ホテル △柴部一之氏(撫順輕金屬)同 △內海一宏氏(大連商工公會)同 △山本榮助氏(東洋木材奉天支店長)同

避雷針

滿蒙國境確定の協定が成立した、いまノモンハン秋風爽かに、われらは往事を偲びつゝ茲にもたらされた明朗性を喜び迎へよう▼會談に示されたソ聯の態度は認むべきものであつたらしい、ならば、今後にもさうした行き方が貫徹されるかどうかを見るとしよう▲新體制愈よ誕生する、徐々にしかし確實にといふ進み方らしい、もとより事こゝに至つて別にあせることもないわけ、最善最高、最强力なものの生誕を期待する▼新體制はもはや一種の流行語となつた觀もある、組織の改革、編成替が各方面で要求されてゐるのだから當面自省出來るのだが、大事なのは形式ではなく內容なのである、外貌ではなく內實の飛躍なのである、それが徹底しなくては萬事が婦女子のおしやれの變化みたいなことで終つてしまふであらう

相互理解の成果
チタ會議を了へ
下村、博兩代表語る

ノモンハン方面滿蒙國境確定のため去る八月一日當地を出發しチタに赴いてゐた滿洲國代表一行廿八名は廿六日午前九時ソ聯側の好意になる特別列車で滿洲里に歸着少憩の後午後零時五十分發列車で哈拉爾に向つたが下村、博兩代表は交々語る

チタ會議は八月三日より廿四日まで三週間に亘つて行はれ本會議は六回開かれた、その間全權の私的會談や專門家の敏後の會合を行ふ等國際會議として雙方共相互理解の精神をもつて和氣藹々裡に複雜な諸問題を取極めたのは愉快だつた、蒙古側の全權ドルヂ中將、スミルノフ赤軍參謀大佐共に中々立派な人物だ、輔佐員等の態度も好印象を與へた、チタ官憲乃至モロトフ鐵道のわれわれに對する便宜供與は全く至れり盡せりの感があつた、わが方代表部の全員も文字通り最善を盡し得たことは欣快であつた、これからチタ會議の取極めに從ひ速かに國境の現地確定に着手するはずで本當の仕事はこれからだ

なほ兩代表は先づ報告のため新京に赴いた

ソ聯側も發表

【モスクワ廿六日發國通】去る八月三日よりチタ市で開催中の滿蒙國境確定の滿蒙混成委員會は廿五日雙方の意見一致し協定の成立を見るに至つたのでソ聯政府は廿六日午前モスクワに於て滿洲國政府と同文の共同コンミュニケを發表した

チタ會議代表 廿七日夕歸京

チタ會議滿洲國側代表下村信貞、博彥滿都兩氏は廿六日滿洲里着、直ちに南行し廿七日午後九時廿五分新京着の豫定

小谷中佐の壯烈な最期

重慶爆擊の華
僚友の肩を叩いて合圖
自爆狀況綴る石川少佐の書翰

【東京發國通】大型機の權威小谷雄二中佐(三七、兵庫縣)は聖戰當初から渡洋爆擊隊の部隊長として大陸の空を縱橫に雄飛三度感狀の榮に輝く偉勳を重ね、近くは敵首都重慶空襲の部隊長としてキ下の猛鷲を引具して重慶を連爆、勝頼に鳴く抗日政權に劫火の洗禮を與へたが、去る八月十日三度目の重慶上空で敵戰鬪機と激烈なる戰鬪を交へ遂に愛機に火を發し壯烈なる自爆を遂げ、來る九月二日根本大佐ほか四十四柱の英靈とともに廣島鎭守府において合同慰靈祭を執り行はれることになつた、故中佐と同期生である海軍省副官福地誠夫少佐は廿六日海軍省でいまはなき戰友の佛を偲びつゝ壯烈なる戰死狀況を語るとともに小谷中佐未亡人に齎送つた石川少佐の書翰を示した

昨今重慶方面の天候安定せず一日中の天候も變化極まりなく本日もまた良好ならざりしも小谷兄の率ゆる〇〇航空隊〇〇機は爆擊と相前後して最重要なる地區に對し午後三時廿八分爆擊を了す、彈着は正確にして全施設を殆んど潰滅的大打擊を與ふ本地區附近は敵の最も警戒せるものにして從つて地上砲火は猛烈を極め地上において視認せる高角砲は約三十門にして彈丸盛んに炸裂せるも小谷隊は悠々爆下漸く高角砲射程外に出づるや敵戰鬪機十數機に遭遇、ここに猛烈なる空中戰鬪が展開せられわが編隊は聯合砲火をもつてよくこれに應戰その中の五機を確實に擊墜せしも敵は執拗に追尾し空戰實に卅分間に達しこの間小谷機は指揮官機として常に先頭にあり、午後三時五十分頃敵戰鬪機は小谷機上空の雲中より急降下し小谷機は勇敢にこれに對戰せしも右翼より發火、この時僚機より戰友の認めたるところによれば小谷兄は靜かに前席にある〇隊長池田大尉の肩を叩き合圖したるに〇隊長は頷き機首を急降下して壯烈なる自爆をとげられ申候、時に午後三時五十二分、自爆地點は重慶の東方約九十浬の山岳中に候(後略)

同期生石川少佐の書翰は中佐の壯烈なる最後を稱して餘り故中佐は輕く僚友の肩を叩いて散つたのである

良いお父さん
喜和子未亡人の追懷

【東京發國通】「九月二日には廣島で合同祭があるのですがまだ夢のやうにしか思へてなりません」と東京大森區北千束町五四の故海軍中佐小谷雄二氏の留守宅―佛壇の設けられてある應接間で喜和子未亡人は長女の任子さん(四)を抱きながらポツリポツリと語る、第一次南京空襲、漢口の攻略戰、そして今回の敵都重慶空襲と屢に掲げられた三回に亘る感狀と佛壇中央におかれた今は遺品の軍刀と鞘子は故人の武勳を物語つてゐる

戰死の翌日知らせがございましたが、この四月二十四日に海軍大學を出るとその翌日二十五日三度目の出征をしたのでございます、家にゐるときは非常に良いお父さんで任子、紀雄(三)の二人のよい御友達といつた調子です、運動がとても好きで水泳野球等よく見に行きましたが大學に入つてからは餘り出掛けませんでした、身體は非常に大きな方でお酒もよく飲みました死の前に書いた手紙がございましたが、本人も覺悟はしてゐたやうです、戰死の場所は重慶の東方九十キロ、南川の西方三角地帶の上空で自爆したのですが、いつてゐる僚機から見たさうです、とても天氣が惡くやうな氣がさうあつたといふことです、あの人らしいとそれだけが今の私の願ひに殘つてゐます

渡洋爆擊隊 育ての親
小谷中佐の功績

【東京發國通】小谷雄二中佐は兵庫縣多紀郡城北村字和の出身で本年卅七歲、丹波篠山鳳鳴中學、海軍兵學校を經て大正十五年十二月少尉に任官、昭和四年飛行學生として霞ヶ浦航空隊に活躍、大型爆擊機の出現後は專らこれが改革進步に努め所謂渡洋爆擊隊の育ての親として功績大であつた、同九年水雷學校高等科學生を命ぜられ航空戰術の權威であつた、十二年十二月少佐に進み、十三年選ばれて海軍大學校甲種學生を命ぜられ四月卒業したばかりであつた、事變以來渡洋爆擊隊の部隊長として大に活躍し十二年九月、十二月、十三年八月の三度支那方面艦隊司令長官より感狀を授與されてゐた

國務院會議

第四十二次定例國務院會議は廿六日午後一時より總理官邸に於て開催、左の諸件を上程可決した

治安部內臨時職員設置制中改正の件、學事通則中改正の件、女子國民高等學校令中改正の件、大學令中改正の件、國立工業大學官制、新京法政大學官制中改正の件、王爺廟興安學院官制中改正の件、留學生輔導會校官制中改正の件、人事

安心して使へるフネ印特殊ドリル
精度嚴正・切味絕佳・納期確實 形狀による特殊ドリル。材質による特殊ドリル
ストレート・テーパー・ロングドリル・異形ドリル・モリブデン超高速度鋼・コバルト超高速度鋼
市場寸法のものは全國著名機械工具・金物店に有ります
米田製作所營業所
大阪市此花區上福島南三丁目一四二番
電話福島(45)964番1905番
振替大阪12102番 電略=ヨネダフネドリル
佃工場 大阪市西淀川區佃町四丁目46
電話福島(45)7174番

著名店 新京 祝町通
履物……の新古の御相談は 美登屋 電③三二〇九番
世帯道具の店 加藤陶器店 電③四八三八三番
カバン專門店 大一カバン店 電(3)五〇九六番 吉野町店電三六三四 祝町日本橋通り電三六六九
ふとんの店 さぬき屋 電③二六六二番
メガネ專門 老精華眼鏡店 電③四二二四番
製造販賣 マルヤス帽子店 電⑤六五三三番
最新のスタイル 長春洋服店 電③二七五五番
本院(吉陽ビル二階)電③四六七八 鹿谷綜合齒科 分院 興安
運動具と服裝の店 專門店 三協 電③二三八五番

文化

滿洲的表現を考へる

高山照二

（三）

こゝには內地（況んや東京附近）と、あまりに變つた自然があつた。

私は森林の間をスケートするたつた二人の人間を見出した時のよろこびを忘れる事が出來ない。

こゝには人間の氾濫がなかつた。嚴しく廣大なる自然が小さい人間を壓してゐる。

大石橋の石山に烏の如く群れてゐた苦力の營みをみた感動は、その後春立たんとする國都の大路を、朝早く滿鹽を背負つて、馱々と奧地へ奧地へと歩いて行く苦力の後姿へ引繼がれてこゝに又新しい滿洲を感じた。

私の勤先建大へ至る建國廟場附近の大同大街を、疾驅するトラックのタイヤが、笛の如く鳴り、路を辷つて、そのあとに小さいガラスの碎片の如き雪片がきらきら舞上る、その中を一人歩いてゐる自分の小さゝを思ひ、太古自然をそのまゝ神とした人間の心にも觸れる思ひがするのであつた。

春先の蒙古風が猛然ふきまくつて、安民廣場で私は高等法院の塔さへ見えない中に瞼を閉ぢて立ちつくした事もあつた。時に瞼の裏に早春の內地の草花がうつらぬでもなかつたが、協和服につゝまれた肉體は猛然とこの蒙塵の中を歩いた。カラーやネクタイを氣にすることはなかつた。

それにしてもこの人力に絶した風塵の物凄さが內地で想像だにされようか。

こんなことを考へてゐると少し衰へた風のあひ間を、大陸科學院の實驗風車が、せき立てられた樣に廻轉し、しかも南湖の岸にはおどろくべし花柄のないやうなタンポポの黃花が、咲き盛らうとしてゐるのである。

更にその翌日は、同じ道の湖尻で蛙のなく聲をきき、地下數尺凍結する冬を、よくもまあ生きのびて卵を育てたものだと生命の神秘な力に淚が出るのである。私は手放しで驚いた。おどろいて歌つた。しかし歌つても歌つても、その廣大なる自然のおどろきの强さと、この廣大なる自然を描出する事は出來なかつた。

南新京の大給水塔と前立して、壯大な株虹が春淺い夕方立つてゐるのをみて、大陸の空廣きが故に虹も弧を畫きかねて、株虹であるのかと驚いてみた。

安民大路や、大同大街を、たまにタクシイで疾驅する時空まで續くとしか見えない一直線の坦道は、誠に「國開く大路」であり、この言葉のいみじさに感心もしたが、しかも吉植庄亮代議士の「大陸巡遊吟」四百餘首も、またく大陸の姿を恰當な詞で表現してゐるとは思へない。

五月ともなれば、郭公が乏しい白樺林をとび傳ひつゝ、「憂きわれを寂しがらせ」た芭蕉の昔と同じ聲でなくのだが、未だ葉の充分伸びてゐない白樺の梢で、案外武骨な聲を見せて、大きい空にむかつて歎くがごとく鳴いてゐるのを見ると、內地の新綠の五月六月の綠の中に深くこもつて決して姿を見せぬのに比して「裸の郭公鳥」のあまりにも廣い大地と大空への歎きが又違つた空虛と寂寥をよびおこすのである。

この時、「うきわれを淋しがらせよ閑古鳥」の表現の物足らなさをいふことは、俳聖への冒瀆ではなからう。

しかし又、さういふ感傷は過去の物だ。裸けた車輪、唸るプロペラをみよと豪語するのも、又滑稽なる誤りであらう。

白頭山麓に咲き誇る花畠

開拓地雜感

（上）　安武生

これは開拓地といふものをはじめて踏んだ——それも僅か十日ばかり北安省と三江省に在る二三の開拓團と青年義勇隊の訓練所を見て廻つただけの貧しい見聞記に過ぎない。しかも滿洲の農業どころか日本の農業や農村の狀況などに付てすら殆んどこれといふ實際的知識を持たない筆者が、たつた獨りの旅で見たまゝ感じたまゝの手記なのだからをこがましいことは承知の前だが、それでも或る一部の人には何等かの參考になるかも知れない。

訓練所や開拓團へ入つて先づ不自由なのは飲料水だつた。元來私は生水が大好きなのだが私の廻つた地方の井戸水は何處の水もうす濁りしていくら生水の好きな私にも到底とびつけなかつた。

稀に指導員などの家で大きな樽の底に木炭を並べその上に一尺位も砂を重ねた濾過槽で水を濾してゐる所では、見た所は實に清冽な水が得られるがその水さへ口に含んで見ると恐ろしく金氣が强くていくら心臟を强くしても咽喉を通らない。この透明な水でも濃沸すると底の方に眞赤な酸化鐵の粒子が沈澱して、お茶に入れると湯呑の底に赤い層が出來るので上澄だけをソツと呑む。お洗濯すると石鹼の泡立ちが頗くて一向垢ぬけがしないしお風呂にも鐵分が沈んで眞白なタオルも一遍で變な色に變つてしまふ。

開拓地といつても何處も斯う水が悪いわけではあるまいが、私が最初に足を踏み入れた北安省の鐵驪縣あたりの水は特に鐵分が多いやうでこの地方が古來カシムペツク病の名產地（?）ときいてなるほどこれではと思はせられた。未だ現在では水の鐵分過剩から來る開拓民の病氣といふものはきかないやうだが、十年二十年と永い將來を考へると素人の私にも何かしら氣懸りになるのだつた。

ある開拓團の幹部の話によると現在この地方の井戸は三十米位しか掘らないが、岩盤をもう二三十米も掘下げれば良質の地下水が得られるのではないかとのことであつたが單にそれだけであれば經濟的な困難が伴ふとしても飲料水の問題は比較的容易に解決が出來るだらう。何れにしてもこの方面にもつと科學的研究が進められ對策が考究されて一日も早く開拓地でも安心して水の呑める日が來てほしいものだ。

水といへば下水や排水設備のよくないのも開拓地の一般的な現狀らしい、殊に入植後日の淺い第七次、第八次等の開拓團では未だ其處まで手が回らないのが、流しから流れて來る洗ひ水や風呂の水などがあるか無いかの排水溝から溢れて其處ら一面の沼地だ。古い開拓團では家の裏手の少し離れた所に下水溜を掘つてはあるがこれも充分とは云ひ難く少し雨でも降ると直ぐ氾濫してしまふ。某開拓團本部の前に共同のポンプがあり、本部附近ではその井戸端で足も洗へば飲料水も汲み野菜を洗つたり洗濯などもやる絶好の井戸端會議の場所なのだが此のあたりに排水溝も無ければ下水溜も見當らず、汚水は排け道がなくて年中井戸の周圍に溜つては少しづつ地面に吸ひ込まれて行く。おまけに井戸から五十米と隔つてゐない場所に共同便所や共同浴場があつて、夕方の入浴時や雨の日のこの邊の不潔さは全くお話にならぬ。筆者は一夕この風呂で幾日振りの汗を流し人心ついた氣分で宿舍に歸る途中、この沼地に渡された板から足をすべらせて骨の心まで惡寒を覺えたが、若しこれで消化器系の傳染病でも流行り出したらそれこそどうなることかとそゞろに心配になつた。

開拓團も訓練所も食物は隨分お粗末だ。訓練所には手不足ながらも榮養指導員といつたものが配備されてゐるから味覺は兎も角として榮養の點では大した缺陷もあるまいが開拓團の一般家庭の食物は三度々々味噌汁に漬物、お夕飯に野菜の煮つけを添へる程度のが多い。もつと食餌の問題にしても前の下水や住居の問題にしても團の幹部の中にこの方面に深い關心を持つた熱心な指導者があつて非常に改善されてゐる團もないではないが一般に開拓地では魚とか肉とかいふやうな動物性食品は手に入り難いのでどうしても自分達で造る野菜食が主になつてしまふ。

しかも調理法も毎日殆んど變化が無いのだから榮養上餘りよろしくないだらうことは素人の私にも想像出來る。古く入植した團では豚を飼つたり鷄を飼つたりして時折は肉や卵の御馳走にありつけるらしいが、新しい團では未だ此處までに到らないので食品の偏取から脚氣夜盲症榮養不良症等が相當多いやうである。開拓團によつては共同で豆油を絞つたり豆腐を作つたりしてゐるやうであるが、大豆の榮養價の高いことは既に周知の事實であるから動物性食品の代用としてどの團でももつともつと利用したらと思ふ。開拓地で一番美味しかつたのは米で外米や混食に馴らされた胃袋には團で出來た濁りつ氣なしの水稻の御飯がどこをどう通つて納まつたかと思ふほどであつた。御馳走が無いのだからせめて御飯だけでも美味しい白米をといふのも一應の人情ではあるが、ヴィタミン不足に起因する種々の病氣の多いことを考へれば是非胚芽米か半搗米に改めてこの方面からも榮養補給を考慮せねばなるまい。

自由律俳句

青い木　國村雪人

あさのうちの青い木のうしろが靜
ひらひらする葉の涼しく編棒つかうてゐる
青い葉ひるすぎてゐて球に球があたつた音
鷄がかへり子供がかへりみちの青い木
星のすずしい支那服と青い枝です

（層雲新京支部同人）

時事解說

重慶の經濟新體制

先般開かれた重慶國民黨の七中全會で、經濟關係の事項につき若干の決定が行はれた。

その主なるものを見ると行政院內に最高經濟統制機關として經濟戰爭部及び戰時經濟會議を設置した。この結果、これまでの經濟部は工商部として商工業及び礦業部門を取扱ふことになつた。この經濟行政の組織替へは、英國の戰時組織を模倣したものであるが、經濟戰爭部は對外貿易委員會と全國資源委員會の職務を取扱ひ、また糧食等の戰時必需品の買入及び配給業務に携はる。そして先づ手始めに物資の海外流出を防止するために、北は綏遠から南は廣西に至る諸所に戰時特別稅關を設け、貨物の出入を嚴にし併せて激減した稅收の增加を圖る由である。

この經濟戰爭部及び經濟會議のこの二つの新組織の長官は、渡米中の宋子文が兼任することに內定したやうである。

また統制物價の問題、四川西康における軍政改革と經濟建設を包括する川康建設法案、經濟資源の開發による自給自足案が採決された。なほ政治經濟の全分野に亘る計畫遂行の機關として中央設計局を新設することも決定を見た。（山口愼一）

ふるさと便り

【仙台】外米が幅を利かしてゐる時代に、ひとり白米を誇つてゐた仙台鐵道局管內の驛辨もこのほどより麥二割を混入、あくまでも國產でいつてゐる。これで浮き上る白米は一年四百石。

【兵庫】白衣の勇士兵庫縣印南郡志方村步上船江恒夫君は陸軍病院から試驗場へ松葉杖ではせ參じてみごと普通文官試驗に合格した。

×

【富山】黑部峽の仙境として知られてゐる鐘釣溫泉場は、去る十九日早曉出火全燒した。

×

【青森】百萬圓の國寶やあい—青森縣三戶郡館村の櫛引八幡宮から時價百萬圓の國寶を盜んだ犯人は捕まつたが、國寶の一部を東京足立區荒川渡船場附近の河中に投げ込んだと自白してゐるので目下血眼になつて河中を搜查中。

×

【東京】住宅難から悲劇—東京市淺草區壽町一ノ五天滿屋慶夫さんの妻きよ子さん（三〇）は住宅難から長男（四）と母子心中。

科學振興と滿洲國

（三）　石川仙太郎

發明の分野は專門家や技術者のみに限らず素人の行手にも大きく拓けてをり、その觀念こそ科學の殿堂への御標であることは既に述べたが、その裏には如何に想像に絶する精神、肉體の勞苦が潜んでゐるかをも知らなければならない。そしてまたよき理解者の協力といふものが發明の死活の鍵を握つてゐるものであることをも同時にである。例へばこゝに大陸滿洲に結ばれた發明佳話がある。

或る製紙會社の一技師が工場の一隅でパルプの溶液が乾燥して繼目なしの紙袋が自然に形ち造られてゐるのを偶然に發見、これにヒントを得て封筒を始めあらゆる袋類……延いては足袋や靴下に至るまで繼目の手數がはぶかれると言ふ大發明に成功したが特許を取る一歩手前で研究の勞苦から發狂して死んで仕舞つたこの發明は更にその協力者によつて引繼がれ日本政府の特許を獲得して資本金六十萬圓の會社を設立するところまで漕ぎつけたが、事業への不慣れと新事業に對する見えざる壓迫のため一敗地に塗れて解散の已むなきに至つた。そこで今度は父と父の友人の意志を受け繼いだ一青年が活路を資源の國滿洲に求め殘された設計圖只一枚を懐いてパルプの町牡丹江に直行し、勇敢にも單身で事業の計畫に乘り出したが、彼もまた資金難のために失敗、巨額の負債を背負はされてたうとう自殺を圖るにまで行詰つた。ところが義俠に富む後援者が新京に現れて莫大な資金を投げ出したため、遂に新しい機械を立派に完成し得、滿洲國政府の特許權を獲得する段取りにまで至ることが出來た。

この父子友人三代につながる血のにじんだ苦心談の數々とともに華々しく世に現れたのがつぎにみる發明品であるがこのやうにリレーされた力強い發明物語りや、思はずホロリとさせられる義俠篇はほかにも數多く秘められてゐるに違ひない。

△繼目なし紙袋製造機（七・三）＝この機械の構造は全長二十二尺、横三尺、高さ八尺からなり、その大部分を木材で充てたもので製作費は二萬圓程度、性能は一分間に最低二百五十枚、一時間一萬五千枚で一日に十時間運轉としても十五萬枚の封筒が樂に製造される、更に製紙から封筒にまで機械で一貫して完成するので人件費が今迄の約五分の一位で濟み原料の九割迄は屑紙を利用することが出來る。また開封される心配がないから秘密文用には最適で寸法や形も自由自在なため色模樣、マークなどもつけられ美術品としても上々である。

△人形型三角配列式鐵塔（六・九）＝この新型鐵塔は二十二萬ボルト、十五萬四千ボルト系送電線に用ひられるもので、從來一杆當り二十トンの鐵材を要したのを十五トンで濟ませてゐる。電業の敷設計畫によるとこの系統の送電線は三千杆で敷設鐵塔は一杆當り二基半、合計七千五百基に上つてゐるのでこの工事だけでも鐵材一萬五千トンで七百五十萬圓乃至一千萬圓の節約となるが、最も重量の大きい上部鐵構部分を狹くし得るためこゝでも三十パーセントの鐵材が浮び上る。一方電線相互間の距離が短縮出來るため送電容量が三パーセント乃至五パーセント增大する。また現在障害の九十パーセントといはれる落雷障害が架空地線と送電線との配置の關係から最大限度に除去出來る。この鐵塔が內地で採用された場合は更に莫大な節約が豫想せられるもので技術滿洲の世界制覇に寄與だ、これと前後してわが國の氣を吐くものと言ふべきでその製造は殆ど不可能とされてゐたドリル六角中空鋼の自給自足が遂になつた。

△六角中空鋼（七・一）＝六角中空鋼は岩盤工事に缺くべからざるもので、特殊鋼材を使用しオーステンの心金に潤滑劑を施して成功してゐる。國產のものは使用に堪へないところから國內需要の殆ど全部を獨逸より輸入してゐたが、これを完全にシャット・アウトしたわけである。

さてその土地の氣候風土如何もまた發明の大きな動機をなすものであるが滿洲の如く嚴寒の地においてはことさらに優秀なものがより多く必要とされることは言を俟つまでもない。

△戶外用耐寒ポンプ（六・二）＝普通の押上げ手動ポンプに新考案を加へたもの、押水管の內面は樂の絕緣材料を用ひ地下水近き管の低部にバルブを取りつけ上部に排水口を設ける、足踏裝置によつて排水バルブの開閉を自由ならしめ、揚水中はバルブを閉じ揚水が終ると開いてポンプや押水管中の水を完全に地下水池に排水して極寒中の凍結を防いだ裝置であつて零下十六度位までは堪へられる。

△單位暖房式住宅溫突煖房裝置（七・一）＝我國特有の溫突設備に近代學理の衣をきせ鐵の使用を全廢すると同時に燃料を節約しようといふ嚴寒滿洲にもつて來いの煖房裝置で從來慣用されてゐた間接採煖法を放棄して直接のそれを採用し、殊に鐵に代る耐火放熱土管によつてボイラー放熱器の作用を三位一體としたもの、焚き口から點火された熱量はオンドル式に床下に繞らされた長い煙道を傳はつて各室におかれた通風筒を溫めるが煙突に拔け出るまで熱を逃さない、空氣循環の自然現象を利用して放熱が繰り返されるために放熱量の略々八十パーセントが利用される。從つて僅かにバケツ一杯の石炭で一晝夜を完全に保つてゐる、これが證據に焚き口の邊りが一千五百度もあるのに煙突から外氣に放散される溫度は僅か二百度內外に過ぎない。

△不凍蓄電池（六・十）＝從來の蓄電池の電解液（比重一・一〇〇）は零下十六度で氷結したがこの障碍を完全に突破してゐる。原料は亞硫化鉛粉から時製した自然硫化リーサジで物理的保溫法によつてどんな水銀低下にも電解液や活動物質が氷結せず、電壓の低下や電氣容量の減退する憂ひもない。零下十二度邊になると容量が二倍となる重寶なものでこれに厚い木板と厚さ十二ミリ乃至十八ミリのコルク板からなる保溫裝置を施せば滿洲の北極と呼ばれる海拉爾附近の零下四、五十度の氣溫にでも堪へ得る。

次に「開拓國策」の進展に關連して農機具の目覺しい發展ぶりを覗いて見やう。

△手押し噴霧器（七・七）＝大きさは馬車の車體程度であつて牛馬に牽かすもの、進行によつて車輪と手押器を結ぶチエンが働きかける仕掛けになつてをり女子供でもたやすく操縱出來る藥液は車の後部に備へられた九本の管から上下左右に放射されるやうになつてゐてその範圍は最高三間、左右三間半におよび調節は自在で、これによれば一人で從來の十五倍の能率を擧げることで濟み、これによつて棉花栽培の癌といはれ平均八割以上、年によつては全滅的被害を與へると言ふ恐しい害蟲は驅除され棉花增產に拍車がかけられるわけである。

△一石二鳥のオイルシエール廢液（六・八）＝マラリヤを撲滅するため現はれた媒蟲驅の大敵、撫順オイルシエールの製造過程において生ずる廢油たる中性油とダブス油を半々に混合したものでボーフラの發生地帶に撒布すれば僅かに二時間でこれを全滅し、また水田に撒布するときは稻の害蟲驅除にも役立つと言ふ保健上はもとより產業的見地からみての割役も大きい。

△滿農好適プラウ（七・六）＝三ツ鍬が如何にも輕くて能率的であるのをヒントにプラウの斜面の鐵板をこれと取り替へたもの、今までのやうに犂き起された土が鐵板に附着するのを一々落しながら進まねばならなかつたと言ふ面倒な手數と勞力を省き、アメリカ製のハロウが四反步を耕す時間に七反步を耕すことが出來る、開拓の第一線にたつ若き鍬の戰士へ心血をそゝいだ發明家の美しいおくり物である。

葉書回答

高いのに驚いた話 (4)

片岡慶二

物の高い安いに氣のついたのは昭和二年の結婚記念日以來にて、爾來昭和十年頃は却つて物の安いのに驚き申候。從つて一ツの浴衣にあれ程の柄は不必要と感じ居候。終始家庭絕對必要品以外は買はざる主義にて、目下特別に高いと云はるゝ品は一通り年ら持ち合せあり、餘分には必要なく稍々火事をせざる樣用心致居候。

多賀谷三郎（心較退院）

高いのに驚くといふことは驚く中に入らず、安いのに驚く話の方が寧ろ面白く思ひます。何のかのと云つても洋車や馬車は安いと思ひますが、この間會社の自動車がガソリン規正で事實上動けなくなり近頃流行の馬車の月極め傭上げを實施しました。一ケ月一八〇圓は安いと思つたところ、能率の悪いこと豫想外で一日、二三回市內を乘るだけで六圓に當る勘定になります。先づ近頃高いものをつかんだ筆頭です。

林祥一

新京の第一ホテルは部屋數も多いので他になかつた場合二回ばかりお世話になりましたが、ヤマトホテルに比較して僅位高い。聽く所に依れば內地の同ホテルは安くつていと云ふ事ですが、新京も今少し安くしたら如何か。但しサービス料一日一圓は中々よろしい。

●トランスオーシヤン通信

トランスオーシヤン通信社は市內中央通國通ビル內に事務所を開設、滿洲代表ヨハン・ネヴエル氏就任、當分奉天に駐在、新京事務所は主として經濟乃氏擔任逐日關係方面に挨拶に歷訪したが、來る九月五日午後四時から六時迄の間ヤマトホテルで披露のカクテルパーテーを催す

綠地帶

支那新文學の紹介について

支那の新しい文學作品が最近漸く日本へ紹介されるやうになつたのは喜ばしい事である。戰時における支那の文學の流行といふこともあらう、又特に聖戰が行はれてゐる支那の事象につけて知らうとする欲求も大いに作用してゐることであらう。

この場合、一つ注意を要すると思ふのは、支那の新しい文學についての概括的な知識といふものが日本では餘り持たれてゐないのではないかといふことである。さういふ專門の本などが、古典に比べて全くかけてゐる。時たま雜誌などには載つたにしても、さうひろく一般的知識になつてゐるとは思へない。

さうすると、飜譯が出ても一體どういふ地位を支那文化界に占めてゐる作家の、どういふ影響を與へた作品であるかといふことがわかり難いのである。それでは文學が讀まれることの效用が大いに減ずることであらう。

專門にこれを研究した者が少いといふこともあらうし專門の研究家が講壇に閉ぢこもつてゐるといふやうな點もあらう。しかし、支那新文化史の全貌は日本人に理解されねばならぬ。（飯垣衛士）

第七十五回新學期開講!! 入會の絕好機來る!! 即刻入會 名實共に日本一の講義に就て學べ

小學卒業生 本會の二大講義

中學講義錄

高等女學講義錄

入會者に十大特典提供　無代急送す

大日本國民中學會　東京・代々木驛前

自慢のすきやき　お茶漬にほめて戴く　萩乃茶屋　三笠町三ノ一

專賣特許　アコマ　超短波治療器

全世界の醫學界に驚異的卓效を確認されたアコマ治療器普及の爲その效力と御使用法を充分に御說明申上げますお電話頂き次第御伺ひ致します

新京入船町四丁目七　新京閣內　アコマ出張販賣部　電話③五六四五番

新鮮果物　先づ新鮮な果物はコドノへ御命じを

祝甲　新京キネマ前　コドノ　電③一九七五

美容ノート　お肌の若さを護り日ヤケや脂ら顏の惱みを解消するにはウテナバニシングに限る……他の平凡なクリームにはない强力な美肌作用と保護作用があるからです　一日も缺かせない夏の整肌料!!

ウテナバニシングクリーム　B.83

效特淋治

迅速なる独自的効力！

世界的評判！

尿路の細菌性疾患、殊に淋菌に對して今や世界的評判のNH2SO2基を含む化學療法の出現こそ正に從來の療法に一新生面を拓くものであると云ふべきである。今や實驗的時期は過ぎたとは云ふものの、この種藥劑に對する認識不足から起り勝ちな不用意極まる濫用は避くべきで、なるべく專門醫の所說を信じ愼重な服用に依り一日も早く性病の蔓延を防止すべきである。

チーユーサイドは上記の有效根基を主成分とし、それに他の有效成分を配して其の協同作用を最大限度に發揮せしめたるものである爲め急性・慢性淋を問はず迅速なる止膿・止痛・澄尿・淋菌消滅等獨自的效力を發揮し其の他膀胱炎・腎盂炎・軟性下疳・婦人病等にも卓效がある。

包裝　24錠　（全國有名藥房販賣）

效果本位　新治淋藥　チーユーサイド　G-U-CIDE

株式會社柳韓洋行　大連市大黑町二九・京城・米國國府・天津・奉天・臺北

GZ-40.8

洋酒、和洋煙草　和洋生、干菓子　御贈答用に　御家庭用に

弊店特製豆入大福

中央通り十三　ヤマト屋　電話③五九八七番

双眼鏡　野外散策用　競馬用　軍用プリズム　十二圓より　六倍より

清眼堂　新京吉野町二丁目　電話（三）三二九二

機械部　煖房部　水道部　時計部

株式會社　西川商店　本店　大連市紀伊町二〇番地　電話代表(22)五三六一〇九〇八番　出張所　天津、北京、青島、東京

西川商工業株式會社　本店　奉天市信濃町一三番地　電話(33)七八四〇　四三九〇番　支店　新京豐樂路七〇五番地　電話②二〇二二番

日系協和會員表彰式 協和會首都本部では會運動に多年功績のあつた分會員に對して康德七年度の表彰状並に感謝状を授與することとなり滿系會員には二十四日授與したが、日系會員の授與式は二十六日午後四時から軍人會館で金首都本部長出席の下に開催された

短波無電取締り 滿洲國でも強化

一秒間に地球を七廻り半すると言ふ早さで縱橫無盡に飛廻つてゐる電波を取締らねばとあつてさきに關東州では防諜取締に鑑み短波無電無届聽取者の一齊檢擧を行ひ殊に從外人の短波無電に徹底的取締の眼を光らせてゐたが滿洲國でも防諜上、治安上その取締を嚴にすることとなり電々本社では郵政總局治安部警務司と連絡して全滿一齊に短波無電聽取者の取締を強化する事となつたなほこの取締強化によつてラヂオの無届聽取者がその副産物として取締られることになるので此際ラヂオの非合法聽取は直ちに改めて貰ひたいと希望してゐる

奧地の尺八普及に 半生を捧げる
吉田晴風氏感激の慰問談

日滿親善を神韻渺々たる一管の尺八に吹き鳴らすと共に故國を遠く離れて北滿の地に大陸建設へと雄々しい彈躍を續ける青少年義勇隊の生徒達を慰めようと拓務省の委囑を受けて來滿、饒陽に一日、哈爾濱に二日の慰問をなした吉田晴風氏は義勇隊の青少年から非常な喜びと感謝に迎へ送られて廿六日朝齊國の途再度來京したが、大地と大空を相手の娛樂に惠まれぬ開拓地の青少年達はこの新製尺八吹奏法を習つて「心の糧」と明日への英氣を養ひたいと大變な熱望振りで これに心を動かされた同氏は來年三月再度尺八教授に來滿の豫定を早めて今秋十月から十一月にかけて青少年と膝を交へて教授をなすこととなつた、さらに此の報を聞いた開拓民達も是非共例の「ベークライト製「昭和尺八」を普及して貰ひたいとの希望があつた上協和會から滿系大衆へも尺八音樂を普及して日滿一體の實を擧げる一助としたいとの申込があり 感激した氏は「半生を滿洲建設へ捧げます」と次のやうに語つた

滿系大衆のためにはテキストを作つて日滿兩音樂を吹き易く教授するほか滿洲音樂に向くやうに一音階高い音を出す尺六寸の「鳳凰」を澤山製造する積りです、ラヂオ一つ聞けない北滿奧地の人々や開拓地の青少年達が喜んで渺々と吹き鳴らす姿を幻に浮べると是非共廣く徹底的に教授して差上げたいと心が燃え立ちます日本の故郷の御兩親や親戚の方々も大いに喜んで下さるでせう【寫眞は吉田晴風氏】

大陸銃後に新しい發足
贅澤は我等の敵
出るぞ！禁止令

時局を忘れて巷に氾濫する奢侈品に痛放の鐵槌を下す奢侈品の禁止令は、日本の七・七禁止令と呼應していよいよ九月中に實施と決定、その原案はすでに經濟部から企畫處に廻附されたが、戰時下における資材、勞力の重點集注、戰時國民生活の刷新、購買力の抑制による貯蓄の強化などがその狙ひどころであり協和會では八億儲蓄の實踐運動とともに國民に呼びかけて全滿的な新生活運動を展開することゝなつてゐるが、これによつて生活の強力な統制が國民の自覺の上に行はれ、奢侈品のない國民生活の新體制が輝かしいスタートを切るのだ

唯物思想の強い滿系には些か手痛い禁止令だが、貴金屬寶石などの製造加工はぴしやりと閉め出され、腕輪や指輪が巷から姿を消すばかりでなく毛皮の襟卷も、靴も、衣類も、ハンドバッグも「贅澤品は敵だ」と高級品は市場から追放され、數百圓もする着物、帶、背廣などから下駄に至るまで贅澤でない範圍の一定基準で抑へられ、職人は勿論製造加工の全般に亘つて贅澤の二字があるかぎり總て禁止の二字に變へられるわけだ

實施は滿洲の特殊事情もあつて貴金屬、寶石以外は公布の日から大體六ケ月位の餘裕を與へ以て既に製造されたもの製造中のものに一應緩和を講じ、業者の犧牲を輕くすることになる模樣だが、國民生活の刷新は既に始められてゐるのだ、風紀の奢侈禁止令ともいふべき花街への新體制強化はその緒についてゐる、さて新らしい出發だ、國民よ用意はよいか

氷菓子の街頭販賣解禁

コレラ禍も民生部、首警、市公署各防疫當局の必死の努力により最近漸く終熄を告げるに至つたので首警衞生科では全市に亘つてさきに禁止した飲食物の行商販に露天販賣を廿六日正午解除し從來通り氷菓子飲料水の街頭販賣を許すやう各署に通牒した

井上大將日程

鄉軍幹部講習會に出席のため來滿の大日本在鄉軍人會々長井上幾太郎大將、同指導部長中井少將は廿六日來連廿七、八の大連支部講習會、卅、卅一日の奉天、錦州支部講習會に參列のうへ九月一日午前十一時四十二分着のぞみで國都入りする

八億儲蓄へ エプロン部隊も動員
國都分會 近く第一聲

一人當りにすれば二十圓だ—滿四千萬國民に呼び掛けた本年度八億儲蓄運動は愈よけふ二十七日から八億達成の凱歌を擧げんと「國民儲蓄實踐週間」のスタートを切つて全國的な猛運動に移つた、首都國防婦人會でも時局の情勢に鑑み國民經濟生活の自肅を叫び富家強國の使命に應へんと八億儲蓄を目指して消費節約、儲蓄報國は家庭婦人の義務だと全滿廿五萬の白エプロン部隊を動員し積極的に協力參加することになり全滿各支部分會へ通牒を發した

國都では近く分會長を召集第一聲を擧げるが本儲蓄週間に際して國都總本部では特に滿系婦人會に重點を置き全會員中の半ばを占める十萬餘の滿系會員に對し儲蓄奬勵の趣旨と消費節約實踐を呼びかけることとなつた

滿赤徽章日本でも正式佩用

銃後の赤心を表象する滿赤徽章はそのお國ぶりを示す蘭花を以て赤十字を圍み、且つ徽章の色合が友邦日本の赤十字徽章と些さか趣を異にして居るが、從來日滿間に特別の取極めがなかつたため滿赤徽章は日赤總會その他に正式佩用を認められて居なかつたので、この程三滿洲赤理事長が渡日し賞勳局、軍部、日赤本社等と折衝を重ねた結果、二十四日下條賞勳局總裁から滿赤本社宛に勅令第五四一號を以て滿赤徽章の日本に於ける正式佩用を認める旨の通牒があつた

慰問の旅へ 名子役治子さん

日本のテンプルちやんとして人氣の焦點にある日活の名子役山田治子ちやん（七）は在滿皇軍慰問のためお母さんに附添はれて二十四日來京關東軍其他といろいろ慰問につき打合せてゐたが二十六日午後五時三十分發列車で東滿各方面の皇軍白衣の勇士慰問に旅立つた

スクリーンでは名子役も驛の人混みの中ではまだほんたうのねんねさんお母さんの背におんぶしてはにかんでゐた 三十日離京、南滿各病院を慰問ののち九月十日頃大連から海路歸國する豫定

實用科學討議
農業分科會開く

大陸科學の源議とも云ふべき科學審議會の農業分科會では廿六日午前九時から正午まで第一分科會を午後一時から同四時まで第二分科會をそれぞれ國務院會館で開催宇田華大農大學長、香村哈爾濱農大學長大陸科學院志方、坂野、川上博士ほか斯界の權威者達七名が△滿洲林業政策の件△國安、原案の肥效△大豆（國蠶）増產に關する生產技術的問題△代用資源としての大豆の利用△滿洲における農業的等を議題に終日理論、研究の意見の交換を遂げ特に農業貯藏は冬期野菜不足による榮養方面の重大問題を解決する爲とし最も活發な審議がなされ結局專門委員による小委員會を設け政府へ進言して豫算を貰つた上徹底研究を行ふこととなつたが造詣深い科學者達の手により農業時にも心配なく生鮮野菜を口に出來る日の實現こそ刮目して待たれるものの一つといへよう

家なき四萬餘人
愈よ苦しい都住ひ

住宅が建つか建たぬかは等しく國都市民の注目を浴びてゐるところであるが、この程市當局は當初計畫の所謂房產住宅六千戸のうち資材不足の故に押縮め削減の結果本年度内に二千五百戸が確實に建築される見透しがついたので二十七日午後二時より會議室に經濟部、房產會社住宅擔當者參集の下に新築房產住宅の貸付問題審議會を開催することゝなつた

一方民間側新築住宅は一部物動計畫の普及によつて最も難儀を極めるセメントの民需用迄出で約三千餘戸の完成とみられ、しめて五千五百餘戸が現下の超住宅難をどれだけ緩和するであらうか

次に市當局がこの程作成した滿鐵はじめ特殊會社六十六社の日滿人有家族者及び獨身者數と不足住宅數を擧げてみよう

▲有家族者 日本人一万四百四十六人、滿人三千七百八十四人
▲獨身者 日本人一万二千二百十四人、滿人一千四百五十九人
▲合計有家族者一万四千二百三十人、獨身者一萬三千六百七十三人

でそのうち日夜貸家探しに血眼となつてゐるものは

▲有家族者 日本人四千三百九十四人、滿人二千五百七十一人
▲獨身者 日本人四千四百十二人、滿人九百六十七人計一萬二千五百七十三人と總數の約六割

さらに社員の住宅獲得に頭痛鉢巻の會社の筆頭は

▲大滿鐵日本人一千二百十一人（有家族者五百十三人、獨身者六百九十八人）滿人一千三百五十二人（有家族者一千二百五十一人、獨身者百一人）
▲次が滿拓九百五十八人（有家族者六百五十八人、獨身者三百人）
▲東邊道開發三百七十八人（有家族者二百二十五人、獨身者百五十三人）

が主なもので、結局のところ本年度内約五千五百餘戸では特殊會社社員を收容するだけしか建たないわけでこれに官吏、一般を加算するとどうあつても四千乃至五千戸の不足と云ふ全滿の分を合はせると莫大な數字になるから徹底的緩和のためには官廳特殊會社の社員新採用禁止強化による増加取引規制と或程度不急一般人の入國制限を實施しない限り何時になつたら住宅難が解消することやらと關係者一同嘆息一入である

本野顧長轉任

國都新京の建設界に多大の貢獻あつた公主嶺建設長本野仁治氏は今回滿鐵非役となり國際運輸錦縣支店長に轉任した、三十日出發赴任の豫定

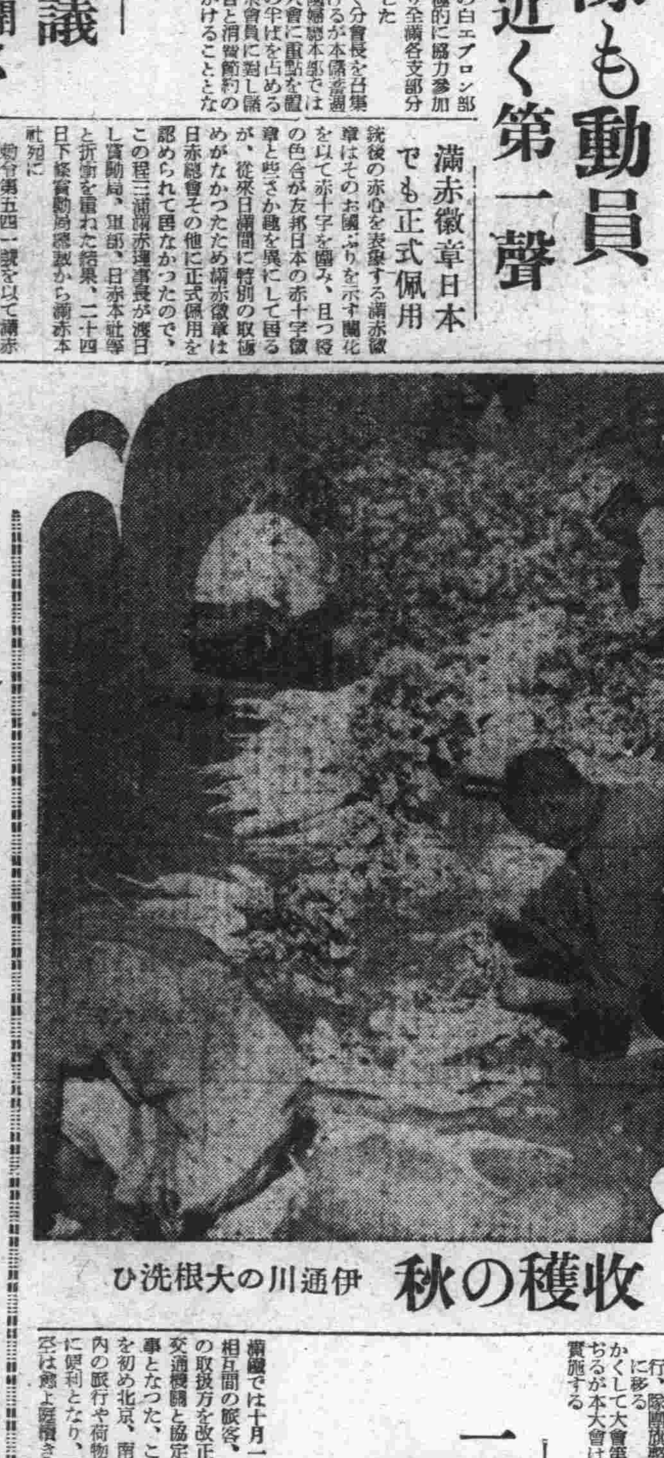

收穫の秋　伊通川の大根洗ひ

五萬人の大行進
國民大會開幕の豪華繪卷

滿洲國にとつて意義深い記念の日、九月十八日午後二時より大同廣場において燦たる日本紀元二千六百年慶祝興亞國民動員大會の幕が切つて落される興亞の意氣燃ゆる一大分列を華々しく展開することになつてゐるのでこれが實施に萬全を期するため大會總司令部では二十六日午後三時から國防會館會議室にて恒吉總務長、國民勤勞部長、菅地方動員副部長、金子新京動員副部長外幕僚三十餘名出席の下に第三回部長會議を開催、慫慂の結果大會進行に分列實施順序を左の通り決定した

當日五萬の若人が進入午後一時までに所定の位置に整列完了、奏樂裡に拍手に迎へられ國外青年代表隊入場、サイレン及煙火打揚で開會合圖、喇叭吹奏、奏樂裡に宮城遙拜、建國神廟遙拜、奏樂敬禮、會長訓話國民宣言二千六百年の頌歌、萬歲奉唱、日滿兩國萬歲、分列隊形移に移る 除團旗祭と分列行進かくして大會第一日の幕を閉ぢるが本大會は晴雨に拘らず實施する

″こども協和會″
新京童話協會誕生

幼き少年、少女の情操教育はまづ童話からと「子供の協和會」新京童話協會が國都に誕生した、新京童話協會晴れの結成式は廿六日午後六時から日滿軍人會館で協和會首都本部長金子少將、關東軍長谷川報道班長をはじめ滿山中央博物館副館長ほか廿有餘名出席のもとに盛大に擧行された

新京童話協會は昭和十三年に設立され今日まで日系の少年、少女をその對象として來たが、民族協和の本質からも滿系少年、少女をもその對象とし將來は新京のみならず全滿に進出し、童話の研究並に實踐、演劇、舞踊などを行ひ、童話讀本の刊行等によつて兒童の情操教育にのり出すことになつてをり、滿映では兒童劇の作製にあたりこれに協力することになつてゐるなほ會長には金子定一氏を推しその他決定した役員は左の通りである【寫眞は發會式】

△顧問（イロハ順）岡田猛吉、奧村義信、金澤覺太郎、笠神志都延、田中武、馬家麟、藤山一雄、瀬川順平、杉村勇造

△役員（イロハ順）張傳福、和木本久、岡田敏郎、岡田七雄、黑田實、山田文英、安藤弘子、藏田榮三郎、近藤伊與吉、東緩、北小路功光、下石五郎

△常任幹事 原新太郎

△幹事 小澤比佐一、竹田幸雄、野田源六、田原龍代治、伊藤南天、天野博之、小林嘉一郎

指紋管理會議

全滿各省指紋管理室主任者會議は廿六日午前八時から記念公會堂で谷口指紋管理局長、長谷川管理科長をはじめ全滿各省指紋管理室主任三十名出席のもとに開催 昨年一月十二日指紋管理法が施行されて以來の業績及び技術的諸問題につき種々意見交換ののち、新體制に相應した事務取扱方法について協議をした

カフエーは午後五時開店
首警歡樂街對策

享樂街を吹きまくつた禁止旋風に引きつゞき首警ではまづネオン街に「活」をいれて市民生活の健全化に資すべく慫慂を重ねた結果廿六日午前九時から本廳正廳において田村副總監、酒本警務、玉保安科長始め小川中央通署長以下都下署長出席、享樂機關の首八十度の轉換を期する最後の斷案を決定兩三日中に業者を集め王科長から膝つき合せた形式で最後方針を明示する事となつた、出直し享樂街の新體制は大體九月一日の興亞奉公日を機會に實施される豫定でまづ

△特殊飲食店のカフエー、バー、料理店、ダンスホールその他の營業時間が從來日出から午前一時までであつたのを午後五時から同十二時までとする

△普通飲食店の喫茶店で從來販賣を許されてゐたビール洋酒は今後嚴禁されコーヒー、紅茶、菓子類以外は販賣出來ない

△女給、仲居、藝妓、酌婦等の服裝は新調を控へさせ銘仙に統一、派手な模樣を嚴禁する

△店頭のネオンは店名一つだけとし他は消燈させ宣傳廣告も誇大なものは一切禁じ限度を極めて統制する

ことなどが豫想されてゐるが首警では更にタクシーの流しや興行街等についても新體制工作の手を擴げる方針である

全滿野球大會 北滿代表選拔

秋の滿洲野球界を飾る全滿野球大會は來る九月八日より奉天に於て各地方精銳球團參加の下に華々しく開催されるが出場チームは大連一、南滿四北滿三計八チームと決定、北滿地方代表として春の北滿の霸者新京電々は無條件推薦殘り二チーム選拔の爲に豫選試合はけふ廿七日及び廿八日の兩日兒玉公園球場にて熱球譜を奏することになつた、組合せ左の如し

◇廿七日 滿倶對滿洲國（午後二時）吉林滿倶對電業（同四時半）
◇廿八日 決勝戰（午後四時）

血潮塚記念碑
けふ地鎭祭執行

寬城子の南嶺で戰死した皇軍將兵六十七勇士の血潮のしみた土を埋めた血潮塚の記念碑改修は既報の通り廿六日午前十時關係者參列大正寺住職本田實隆師佛式による地鎭祭を執り行ひ直ちに着工九月十八日の事變記念日迄に竣工することになつた

≪ククク≫ 佳木斯に大雹 廿六日午前十一日半頃いままで晴渡つてゐた佳木斯市の空に俄に暗雲低迷するや忽ち雷鳴と共に大豆大の雹を交へた降雨がありその後正午過に雨も小止みとなつたが北部にあつた七五六ミリの低氣壓が漸次東支那海方面に向つて移動したのが原因です

一枚の通し切符で東亞圏內旅行
滿鐵貨客取扱十月から改正

滿鐵では十月一日から日滿支相互間の旅客、荷物連絡運送の取扱方を改正して東亞の各交通機關と協定の實を上げることとなつた、これにより新京を初め北京、南京等の東亞圏內の旅行や荷物の輸送は非常に便利となり、日滿支の陸海空は愈よ密接の夢が實現する段取りとなつた、切符の通用期間も朝鮮行、華北線行等陸續きは一律に片道十五日と定まり旅行に便利な周遊券は從來經路が一定してゐたのを旅客の望み通りの經路を指定することが出來る等種々の改正が行はれてゐる

賽馬第三日目

△第一競馬（二八〇〇米、五頭）1谷景（二分四九秒〇）2丹花（四分一馬身）3王陽（十馬身）4實傳（二馬身半）配當＝單七〇圓四〇 複1二二圓九〇、2四三圓五〇

△第二競馬（二六〇〇米、七頭）1世界（三分五七秒四）2公山（二馬身半）3大風（二馬身四分一）4一喜（十馬身）配當單一一圓一〇複1一二三圓一〇2五三圓三〇

△第三競馬（一八〇〇米、七頭）1大連勝洞（二分三四一）2足利（首）3鎮江花蕊（一馬身半）4武光（一馬身半）配當＝單一二四圓二〇、複1二三四圓七〇、2二三圓九〇

△第四競馬（一八〇〇米、七頭）1北勢（二分四四秒三）2開龍（半馬身）3淳駒（三馬身四分三）4軒隆、配當＝單一八圓三〇、複1一五圓八〇、2二〇圓〇〇

△第五競馬（一八〇〇米、一〇頭）1國寶（二分四〇秒〇）2撫順頻波（三馬身半）3第一東洋（半馬身）4奉力駒（一馬身四分一）配當＝單四〇圓三〇、複1一四圓四〇、2一三圓二〇、3一四圓九〇

△第六競馬（二〇〇〇米、四頭）1鯱王（三分〇四秒二）2昇光（鼻）3照（二馬身半）4空麓（十馬身）配當＝單二一圓五〇

△第七競馬（一八〇〇米、八頭）1鎮江亞細亞（二分三〇秒三）2江界（一馬身四分三）3睦月（四分三馬身）4豐榮（五馬身）配當＝單二一一圓〇〇複1一二圓〇〇2一一圓八〇3一六圓〇〇

△第八競馬（二〇〇〇米、九頭）1新進運（二分三二秒三）2滿流（大差）3鈴鹿（頭）4金印（二馬身四分一）配當＝單四三圓一〇複1一五圓六〇、2一四圓七〇、3一九圓一〇

△第九競馬（一八〇〇米、一四頭）1宏（二分三三秒〇）2第二白鸞（一馬身）3相生（四分三馬身）4除光配當＝單一四三圓四〇、複1三九圓九〇、2二七圓八〇3二五圓

△第十競馬（二二〇〇米、五頭）1春貴（二分五一秒四）2金華（八馬身）3美光（五馬身）4鎌倉（大差）配當＝單一一圓九〇、複1一〇圓三〇、2一四圓二〇

△第十一競馬（二六〇〇米、八頭）1華洋（三分三五秒四）2華泉（十馬身）3曙春（二馬身半）4金大勇（頭）配當＝單一七圓六〇、複1一二圓二〇、2一一圓二〇

△第十二競馬（二〇〇〇米、八頭）1安東長城（二分五一秒三）2榮生（鼻）3新司（四馬身）4鳥渡（三馬身）＝配當單三一圓六〇、複1一四圓、2一五圓六〇、3六二圓

△入場人員 二八四一人
△賣上馬券 三七〇三一〇圓

國立新京賽馬 卅日（金）卅一日（土）九月一日（日）七日（土）八日（日）晴雨ニ不拘擧行

七分搗

マッチ不足 日本では一人一日三本といふ極端な節約の峠を越えて、今では切符制で、やゝ潤澤に供給されるらしい、滿洲でも安全マッチは全然姿を消し黃燐マッチばかりとなつた

×

三年前一包四錢で買へたのが十五錢してゐる、以前滿人の家で煙草を吸はうとすると、あの黃燐マッチを一本箱から出してくれ、決して箱のまま渡すなんてことはしなかつたものだ

×

其後燐寸企業が盛んになり安全マッチが安くふんだんに手に入つたものだが、又黃燐マッチ時代に逆戻りだと田代外務局次長とマッチ談議をやつてゐると

×

新京にマッチ一本觸れたら襲るまでその火を消さない人がある知つてますかといふ、えらい節約だと思つたら、それは經濟部大臣蔡運升氏で、朝葉巻に火をつけたら襲るまで次から次へ吸ひつけるんださうだ

天氣と湯

けふの天氣 南西寄の風晴れたり曇つたり
きのふ 高 二四度 低 一〇度七

再發淋病と熱 淋菌は四十度以上の熱に依り急速に死滅す ワレンチ博士が「內服藥に殺菌力なし」と發表して以來東京の本研究所に於て種々の難關を克服して始めて茲に電熱を取入れ理想的且完全無比なる物理療法の特許熱療機を考案しさしもの難病も見事解決の鍵を得たるは本研究所の誇りとする所なり從來彼方此方に有る熱療機より一歩進んだ特殊裝置により如何なる難性でも四五日にて淋菌を止め輕症なれば一日にて全治し且副作用なく全快の運びとなり又再發の憂無く容易に全治するものなり 困りの方は速に本機を使用られ亡國病たる淋菌を撲滅せられ非常時國民の責任を全うされん事を切望す 結婚を目前に控へ淋病に惱む方は是非効果の適確な本機に依られよ 發賣元 東京市芝區二本榎本町一五

淋病專門 熱療法 東京・新京 新京 熱療法療院 新京曙町四ノ一 脇坂ビル（長春寺前）

女子從事員採用 一、電話交換手 年齡二十五才迄 高小卒以上の者 一、女子給仕 年齡十八才迄 高小卒程度の者 身體強健にして市內に確實なる保證人を要す、希望者は自筆履歷書及寫眞携帶當社總務課迄御出向相成度 面會日時 來る八月二十一日迄毎日午前九時より午後三時迄 新京特別市大同大街二〇五號 滿洲房產株式會社

賣貸店舖 一、位置 新京市南廣場角地 一、建物 煉瓦造二階建、店舖約三十坪 二階住宅約三十坪 一、倉庫 煉瓦造平家建倉庫 十坪 右御希望の方は直接本人御來談の事 電話③三五八七 小西迄

廢品回收標語懸賞募集 資源愛護ノ見地ヨリ廢品回收ノ重要性ヲ強調セル意味ヲ表ハス名標語ヲ左記要項ニヨリ懸賞募集ス 用紙 官製ハガキ、一枚五標語迄 締切 九月二十日 發表 十月一日 宛先 本協會總務部 賞金 一等 三十圓 一名 二等 十五圓 二名 三等 五圓 八名 新京特別市八島通三五ノ三 株式會社 滿洲資源愛護協會

タイピスト缺員あり 希望者來談を臨む（電話照會御斷り） 祝町二丁目十四番地 電話3二三八七 新滿社

フトン御仕立所 わた打直し、ミシン加工、暖簾類 東一條通り五六（稻荷神社隣） 電話（3）五二〇三番 第一工場 打綿部 三笠町六 支店 奉天 福生町十番地 近江屋フトン店

第一徵兵保險代理店 結婚保險・教育保險 新京敷島通四ノ一 旭號 長崎平次 電話（3）三四一七 一〇八四

戰時下の自轉車!! 富士自轉車 ライオン自轉車 帝都の！足に大興奮 優秀と堅牢と耐久性で 必ず御滿足を得る 代理店 松田商會 新京興業路三〇二 電話（2）四七六八

營業御案內 海陸運送及運送取扱、通關代辨、倉庫及金融、火災海上運送保險 荷造及市內運搬、引越荷物、人夫供給、委託賣買 國際運輸株式會社新京支店 新京富士町二丁目二十七番地 電話 事務所 代表（3）六九二一 支店長席 庶務係 經理係 保險係 金融係 倉庫係 發送係 運搬係 トラック係 勞務係 重役室 役員附 首席 直通電話 庶務係 到着係 鐵道集貨取扱所 貨物通關 稅關構內詰所 手小荷物取扱所 荷造係 日用品係 專用倉庫 石炭運搬係 (3)六八七九 (3)二四八五 (3)二六六五 (3)三〇五九 (3)二六六二 (3)二一九六 (3)二六三五 (3)六〇四二 (3)五一九七 (3)六八八〇 (3)二五一〇 (3)二一三八 (3)五八八九

心地よく 箸有利に金融致します 電話特融（大口優待） 志ちや 電話③五二七八 東京屋

戰時下 國策の線に沿うて婦人服・子供服の更生を徹底致しませう（御一報次第參上致します） 新京興安大路 郵雲街バス停留場前 白ゆり 洋裁研究生募集 基本科、隨意科、夜間科あり 西島式にて教授致します詳細は當所へ御問合せ下さい 洋裁店 洋裁研究所 電話2七四八八

アサヒグラフ 料金 一時間毎に五錢

げてもの展 並に古代衣裳珍裂即賣會

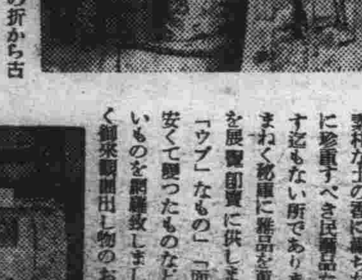

本綿もの純絹もの撫展の折から古代裂の活用こそ御婦人樣方の新體制生活と存じます內地某舊家の秘藏品德川時代の小袖、能衣裳、御殿女中の帶等々卒數御手に入らぬ珍裂を豐富に集めました羽織、名古屋帶、ハンドバック、ネクタイ屛風、軸物等に御利用出來る裂をお見逃し下さいませ

素朴な土の香に滿ちた古器物が眞に珍重すべき民藝品たるは今更申す迄もない所であります此の度あまねく秘庫に雜品を蒐集しありしを展覽即賣に供します孫に見る「ウブ」なもの「面白いもの」安くて覺つたものなど總て珍らしいものを網羅致しました御來觀御掘出し物のお樂びに

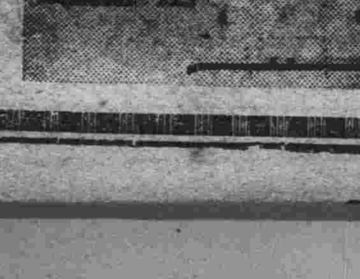

二十七日より 三十日まで 五階ギャラリー 三中井

ラヂオ

あさ

六、〇〇（新京）建國體操
六、一八（大連）入港船のお知らせ
六、二〇（東京）ニュース
六、三〇（大連）中等滿洲語講座　幸　勉
六、五九（東京）時報
七、〇一（奉天）夏期特別講座（十三）「滿洲の文化史的展望」近代篇（一）　衛藤利夫
七、二〇（新京）朝の音樂　一、ピアノ獨奏「コンチェルト」ニ短調（バッハ作曲）ブライコフスキー　二、ヴァイオリンと管絃樂「ロマンス」ヘ長調ベートーヴェン作曲（ヴァイオリン）ボリース・ベルリン、フィルハーモニック管絃樂團（指揮）シューラー
八、〇〇（新京）建國體操
八、二〇（新京）氣象通報
九、〇五（東、奉）經濟市況
九、三〇（東京）經濟市況
九、五〇（新京）幼兒の時間　ウタノオケイコ「オハヨウ」（二）　石川和子
一〇、〇五（大連）家庭メモ
一〇、一〇（大連）料理献立

ひる

一〇、二〇（哈爾濱）家庭の時間
一〇、四〇（新京）食料品値段
一一、三五（奉天）經濟市況
一一、四〇（東京）經濟市況
一一、五九（東京）時報
〇、〇一（奉天）經濟市況
〇、〇一（東京）室内樂　一、五重奏　アレグロ（シューベルト作曲）二、三重奏（イ）ロンド（カル作曲）（ロ）メヌエット（ウエーバー作曲）三、三重奏　夜曲（グリアー作曲）　小原ギター室内樂團
〇、三〇（東、新）ニュース
一、〇五（東京）經濟市況
一、五〇（奉天）經濟市況
二、〇五（新京）婦人の時間　日本女性史（二）「武家時代の女性」　花見朝巳
三、二〇（東京）經濟市況
四、三〇（奉天）經濟市況

よる

六、〇〇（東京）子供の時間　子供音樂講座「樂譜の讀み方」（解說）弘田龍太郎（ヴァイオリン獨奏）平田恵
六、二〇（東京）コドモの新聞
六、二五（哈爾濱）初等ロシア語講座　櫻木新吾
六、五〇（新京）國民メモ
六、五五（新京）カレントトピックス
七、〇〇（東、新）ニュース（新京）職業紹介、告知事項、今晩の番組
七、三〇（大連）國民歌謠「日本婦人の歌」相馬御風作詞　深海善次作曲（指導）楳田都馬子（齊唱）OBK唱歌隊女聲部（伴奏）大阪放送管絃樂團
七、四〇（東京）國史劇
八、四〇（新京）談話の時間　滿洲新聞社長　和田日出吉
九、〇〇（奉天）義太夫「生寫朝顏日記」宿屋の段（淨瑠璃）月之助（三味線）竹澤宗吉（琴）小野香代壽
九、三〇（東京）朗讀「有輪濤聲」（二）　高橋アナウンサー
九、三九（東京）時報、ニュース、ニュース解說（新京）ニュース、氣象通報、告知事項、明日の番組
一〇、三〇（新京）今日のニュース
一〇、四〇（哈爾濱）北滿の時間（露語）

ラヂオと蓄音機　池上洋行

家庭

煮干の上手な使ひ方は

煮干は大小種々あつて一般に大きいものは小さいものより下等品となつてゐますが、實際は知つて大きいものの方が味がよいやうです、鰹節のやうな上品なダシは出ませんが利くことはずつとよく利きます、煮干を使へば一番手數はかゝりませんが、二本の指で背と腸の部分をキュッとつまみますと直ぐ二つに割れますからかうして使へばもつとよく利きます、なほ少し面倒でもこの時腸の部分をとり去つて用ひますとずつと味がよくなります

煮干を焙烙か鐵鍋でよく煎り擂鉢に入れて頭も骨も一緒にすりつぶして用ひますと伺よく利きますし、石灰分が多くて發育期の子供に大變よいものです、一度一度擂るのは面倒でせうから一遍に澤山作つて、よく内部を火に焙つた罐に入れて濕氣をよばぬやうにして置きます、ダシを取つたあとの煮干をその儘捨てゝしまふ方がありますが、これは鉢植などの肥料にすると非常によく效きます

鏡臺にラシヤを

壁や柱にかゝつた額や鏡はこれから時に風にゆられて、その接觸部にすりきずをつくり勝ちですが、かような場合額や鏡の接觸裏面にラシヤをノリでおはりになると傷がつくこともなく便利です

秋の愛禽家手帖　カナリヤの子引き

涼風立ち初める頃はカナリヤの子引きに絶好です、で、その子引きの要領を申しますと

まづカナリヤの交尾後は刈萱の根を與へるのが普通です、するとカナリヤは皿形の自分の巢に與へられます

刈萱　根を一本づゝ懸命にはこびこんで卵を産むのに丁度いい位の巢を作り、やがて毎日、一回三個乃至五個の卵を産み、その後は抱卵にとりかゝります、刈萱の根は野生してゐるのを掘り、その細根を水で洗ひ陽に乾して四、五寸に切つて用ひますが、鳥屋さんにも賣つてゐます、分量はなるべく多く且與へるときは下におかないで金網や箱の内壁につるしておくのがよいのです、親鳥が抱卵しはじめる前まだ巢を作つてゐるうちに

籠の　前面の金網の半分に日本紙をはつて靜かに氣分をおちつけてやれば成績が大變良好です、抱卵中には餌を弱めて脂肪分の多い荏胡麻や菜種や卵を控へるなど、無暗に籠中をのぞいたり、おどかしてはなりません

オス、メスを一緒に入れておきますと時々オスがあばれてメスの安靜を破りますから、その時だけオスを別の籠に入れて聲のきこえぬやうに遠く離しておくことです、かうして十四日目位には孵りますから、一旦抱卵を中止して稗、荏、胡麻などの

滋養　分に富んだ餌の類を再び鳥類に與へはじめます、それから三週間もすれば雛は親を呼ぶやうになり自分からポツポツ餌をひらふやうになります、カナリヤにはよくワクモといふ虫が寄生しますから注意しなければなりません、またカナリヤの罹り易い糞詰りは飲水の中に少しばかりのサフラン粒をとかして與へると效果があります。

害虫にさゝれた時

△…毒虫にさゝれた時には出來るだけ早くアンモニアをぬつて局痛んだりはれが甚しい時は水で冷します　ハチにさゝれたときには梅酢をつけるとよい

△…アブやカにさゝれてはれたりした時には患部をいぢらぬやうに注意します、いぢりますと次第に大きくなつて痕が殘るやうになりますから硼酸軟膏をはつてそつとしておきます

てな料理　トマト料理

▽…トマトのバタ燒　トマトの皮の上から熱湯をサッとかけて皮を剝き、鹽と胡椒をパラパラとふりかけて三十分ほど置きます、フライパンにバターをとかしトマトをいためて熱いうちに供します、トマトはあまり熟したのは崩れ易いから未だ幾分未熟のものを用ひる方が綺麗です

▼…トマト御飯　トマトは熱湯をかけて皮を剝いて薄く切つて置きます、器にバターを敷き御飯を薄く平らに置き、その上にトマトを並べ御飯とトマトを交互に重ねて一番上を御飯で覆ひます　トマトを並べる時にはバターを所々に點をうつやうにチョボチョボに置きます、最後に鹽を上からふりかけ御飯とひたひたになるまで水を入れ、中位の天火に入れて御飯がすつかり水氣を吸ひとるまで約三四十分間燒きます、あたゝかいうちに頂きますとなかなか風味があります

燒つけた肌の手入れ　ヘチマ水のとり方

色素の沈着した皮膚は一皮剝かなければ本當に美しくはなりませんからある程度迄荒らして早く表皮を剝がすと同時に適當な漂白法を併用するのが美容上最も效果的です、漂白液として一番手輕なのはオキシフル（過酸化水素水）で、オキシフルを水で百倍にうすめ少量のグリセリンを加へて洗顏や入浴後の皮膚のやはらかになつてゐる時に塗ります、漂白液ですから毛髮の生え際や眉毛などに塗らぬやう注意しないと段々毛が赤つ茶けて醜くなります

漂白によつて肌がひどく荒れるやうでしたらヘチマや胡瓜の利用をおすゝめします、ヘチマ水のとり方はヘチマの蔓を地上二寸位の所で切り、その切口のまはりを清潔にして綺麗に洗つた一升壜のやうなものにさし込み口から不潔なものが入らないやうに紙か何かでキッチリ詰めてをきます　壜は地面に穴を掘つて埋めて置きます、一、二日經つと蔓や葉にまはつてゐる水分が下つて來て透明な無色のヘチマ水が壜一ぱいにたまりますから又他の壜と取替へます

飲料水の消毒

×…水の消毒には晒粉が簡單です、分量は水五石五斗に對し一匁の割で、大體水の量を推測してそれに適量だけ入れます

×…晒粉は溶け難いものですから豫めビール瓶にでも溶かして濃厚な液を作り靜かに置いてその上の澄んだところをとつて使用するのが便利です

女店員さんに聽く

理想の結婚？　紅唇火を吐いて

花婿に注文山盛り

▽…社會へのスタートを目指して…△
▽…制服を脱いだ多くの處女たち…△
▽…が一齊に憧れの職業戰線につ…△
▽…いたがさて、人世の消費面を…△
▽…代表するデパートの戰場に立…△
▽…つて見て彼女等は何を夢み何…△
▽…を感じ何を見出したか、彼女…△
▽…等の夢見る路が語るところを…△
▽…そのまゝ錄音してお目にかけ…△
▽…やうといふ意味で市内のM百…△
▽…貨店、H百貨店のショップ・ガ…△
▽…ール嬢の蓉を求めて見ました…△

夫婦づれのお買物の多い今日この頃、結婚彼女たちの目に結婚が具體的にちらつき、つひ彼女等も「私の結婚」を考へたくなる、で結婚問題についてどういふ趣味、性格、職業の夫を望みますかと彼女等の白日の夢をつゝいて見ると、何と數人が口を揃へて「趣味や職業なんて何でも結構」と案外あつさりおてんとに結婚にお任せしてゐるのには驚いた、だが彼等の大多數は色々とご注文をお出しになり、先づ趣味に付てはスポーツと音樂の趣味をもつ人といふのが斷然多く而も兩方を兼ね備へた人と仰有るのだからこりやちと御無理といふものでせう、それに次いでは園藝、登山、映畫、文學が多いのだが、殊に案外園藝の多いのは土いぢりする良人に浮氣なしとでも考へてのことか、それとも郊外の住宅を草花で飾らう魂膽なのかその他芝居、讀書、繪畫、旅行、スキーなんてのがそれぞれ二、三、四名宛あるが、面白いのは日本趣味なんてのが十數名もあつて「日本趣味を主として西洋趣味を從とする」といつた折衷論者も飛び出して來る、これに對して「近代的に洗錬された、それでゐて輕薄でない紳士」といふのがあるから世はさまざまだ、奇拔なのは哲學だの劍道弓道語學だの國漢の素養の深い人だので獨り微苦笑を感ずるが、尺八と來て「のどかな春の夕、靜かな時間で私の琴と合奏したい」にはこちらがたすからない、常識としての趣味や自分の趣味に合つた人を希望するのがかなり多いが、これは先づ人情として無理はないとしても「職業に趣味をもつ人」は今時まさに夢ではなからうか？

性格となるといやはや御注文の氾濫だ「明朗で男らしく寛大應揚で、細いことにこせつかぬあつさりした」人といふのが大多數—しかも男らしくあるためには「少々野蠻であつてもいゝわ」とか「一つや二つ叩かれてもいゝの」などゝスパルタ的註を入れたり「怒る時には大いに怒つて後は根のないさつぱりさ」だの「細いことはよく知つてゐて知らぬ顔してる鷹揚さ」などと細い分析がついてゐるのだから御馳けだ、今多い順から並べて見ると

「おとなしくて落ちつきのある無口の、やさしい……皆さん氣はやさしくて力持ちの桃太郎を思出して下さい……殊に女性のデリケートな氣持に對して理解力のある、ユーモアを解する、思ひやりのある、親切な、頭腦明晰な、情熱のある、家庭的な、上品な高ぶらぬ、忍耐努力向上心に富む、愛情の豐かな、力強いしつかりした、あまり女や家庭のことに出しやばらぬ」等等、等の人……あゝ疲れた……とのたまふのですから、まるで修身教科書の目次でも讀むやうな、註半の豐富さにつくづく感心する、職業では斷然サラリーマンだが「月に定つた收入があり毎日出勤」するのがいゝさうで「腕に技術のある」人を望んでゐるのが相當多いのはさすが職業戰線に立つてゐるだけのことはあるだが「出張の多い會社がいゝ」だの「如何にも安月給取らしい卑屈な風采をした人は嫌ひ、地味好みのスマートな」人だのはちと虫がよすぎる、次に多いのが軍人で非常時日本の女性として洵に賴もしい限りだ、次は商人、教育家、銀行員、新聞記者、教授官吏、辯護士、醫者、外交官僧侶、藝術家といつた順序「自分の力で働くブローカーがいゝ」はどうかと思ひます

で結論を申すと「スポーツと音樂、園藝に趣味のある、明朗で男らしく寛大でこせつかぬ、あつさりしてゐておとなしい、無口でユーモアを解するサラリーマン」といふことになるんである、ロボットならいざ知らず、赤い血の通つた人間ではちと御注文に應れさうにもないが、世の花婿候補者たちよ、まあ、ものはためし、一ぺん御自分の姿や心をお調べに!!（鵬）

列車時刻

【發】

▼奉天方面行▲

列車	時刻
大連行 急	二・三〇
奉天行	六・二五
釜山行（ひかり）	八・〇〇
奉天行	八・三五
大連行（はと）	九・三〇
營口行	一〇・三〇
四平街行	一一・三〇
奉天行	一三・〇五
大連行（あじあ）	一三・四〇
大連行	一四・三〇
大連行	一五・二五
四平街行	一六・五〇
釜山行（のぞみ）	一八・五〇
四平街行	一九・四〇
大連行 急	二一・四〇
大連行	二三・一三
奉天行	二三・三〇

▼哈爾濱方面行▲

列車	時刻
哈爾濱行 急	三・四二
德惠行	五・一五
哈爾濱行	六・三〇
哈爾濱行	八・一〇
哈爾濱行 急	九・〇〇
哈爾濱行	一二・五三
哈爾濱行	一五・一五
哈爾濱行（あじあ）	一七・三〇
德惠行	一九・一〇
哈爾濱行	二二・三五
牡丹江行	二三・四五

▼圖們方面行▲

列車	時刻
吉林行	七・〇五
羅津行 急	八・三五
圖們行	九・四五
吉林行	一三・〇〇
牡丹江行	一五・二〇
吉林行	一九・二五
清津行	二二・〇五

▼白城子方面行▲

列車	時刻
白城子行	八・二五
白城子行	一〇・五五
前郭旗行	一七・三〇

【着】

▼大連方面より▲

列車	時刻
大連發 急	三・三二
大連發	六・一八
奉天發	七・四五
大連發 急	八・〇〇
四平街發	八・四六
四平街發	九・四〇
四平街發	一〇・三二
釜山發（のぞみ）	一一・四二
奉天發	一二・三〇
大連發	一五・〇〇
大連發	一六・二〇
大連發（あじあ）	一七・二〇
營口發	一八・四八
大連發（はと）	二〇・二〇
奉天發	二一・二五
釜山發（ひかり）	二一・四五
奉天發	二三・三〇

▼哈爾濱方面より▲

列車	時刻
德惠發	〇・三〇
哈爾濱發 急	二・二〇
哈爾濱發	六・五四
牡丹江發	七・五四
德惠發	一一・三〇
哈爾濱發	一二・五〇
哈爾濱發（あじあ）	一三・三〇
哈爾濱發	一五・一〇
哈爾濱發	一八・四〇
哈爾濱發 急	二一・三〇
哈爾濱發	二三・〇三

▼圖們方面より▲

列車	時刻
清津發	七・五二
吉林發	一一・二四
牡丹江發	一四・一〇
吉林發	一七・二一
圖們發	二〇・四〇
羅津發 急	二一・三〇
吉林發	二三・一五

▼白城子方面より▲

列車	時刻
前郭旗發	一二・〇一
白城子發	一八・三二
白城子發	二一・〇五

出帆入港　大阪商船出帆

熱河丸　鴨緑丸　さんとす丸　扶桑丸　らぷらた丸　うすりい丸　（門司、神戸行）（午前十一時大連出帆）（午後三時大連發、大連、奉天、新京、哈爾濱、吉林とビユーローで）

八月廿八日　八月廿九日　八月三十日　九月五日　九月六日　九月七日

大連、長崎、鹿兒島新航路　日本郵船株式會社

大連行　長崎丸　鹿兒島行　長崎發　大連發
八月廿一日 ……

急性・慢性・外地感染

淋病に

日本最初の高分子化學療法劑活用！

毎日樂しい！

服用效果が目に見えて顯はれ、分泌物が止まり、疼痛が消え苦痛が去り、氣分爽快！

アルバジルは周知の如く、日本に於ける高分子化學療法劑の先驅的製品である。それ故に泌尿器科領域に及ぼせる影響は著しく、毎月の醫學雜誌は、各大學病院、各地大病院の治療室より發表される臨床治驗例を掲載し、淋疾及び化膿性諸疾患治療の劃期的な業績を報告した。

由來、治療藥に對する江湖の信頼は常に其の最初の製品に集まるものである。卽ち、研究と實驗が十分に且つ凡ゆる方面から行はれる結果、その力價に安全な保證が與へられるからである。

アルバジルが治療界に多大の信頼を博する所以は、斯く幾多の保證と左の如き會て見ざる根原的な作用を有するがためである。

☆對症療法から病源の掃滅へ！

從來の藥物は、單に尿道粘膜に生棲する菌に對し、表面的な殺菌作用を行ふに過ぎなかつたが爲めに、慢性淋疾の根治は到底不可能とされた。然るに—

アルバジルは之に反し、其の奏効は全く根原的な化學作用によるもので、内服せるものは腸内より吸收されて血液中に移行し直ちに體液と共に全組織内を循環し、深部病竈に浸潤、强力峻敏な化學作用を營爲する。されば、從來慢性淋疾の源と稱せられ、治療の手の及ばなかつた尿道側管、皺襞網狀細管等にも何等の抵抗も無く浸透し、分泌物、疼痛等の自覺症狀を極めて短期に消退せしめ、而も再發の懸念を與へない劃期的な新治療劑である。

☆効果の速度の標準線を確立！

大學、大病院の諸權威者によつて發表された幾多の文獻を綜合觀察すると、アルバジルの效果は大体左の如き治療經過を辿ることが明らかにされ一般に標準とされてゐる。

三日間の内服にて—　一回三錠食後に服用し、一日六錠宛を三日間服用せしめる方法を、學術的に一衝擊療法と稱せられる。アルバジルの内服により一衝擊期間に淋菌陰性となるものは三〇—五〇%なりと稱せらる。

六日間の内服にて—　第一回の衝擊療法に於て、淋菌猶ほ陰性とならざるものは引續き第二回の衝擊を行ふことによつて五〇—七〇%の治癒成績を收め得ることが發表されてゐる。

九日間の内服にて—　頑固なる淋疾には屢々數回の衝擊療法を反覆するが、第三回の衝擊は第二回目を終了後、三—五日を休藥して實行する。本療法期に於ては七〇—九〇%の治癒率が報告されてゐる。爾餘の難症も衝擊療法の延長、服用法の整飭等により成功せる治驗が報告せられつゝある。

☆適應症　急性、慢性淋疾　中耳炎・扁桃腺炎・丹毒　[illegible]膿瘍・化膿性諸疾患

二十錠・五円　百錠・廿一円　藥店にあり品切時は本舗へ御注文を乞ふ

株式會社　山之内藥品商會　奉天市　電話②一二七九〇番（名古屋・東京・大阪・京都）

アルバジル錠

案內

小鳥　各種小鳥飼具一式　小鳥店　新京日本橋通り十七第一ホテル横
代書とタイプ　一條通　電③五二三六
看護　集中央看護婦會　電③四五〇一
裝飾　材料、徽章、花輪　戸川造花店　電③二六二二
古物　丸九商店　曙町二ノ一八　電③六〇四一
質流　流品專門デパート　岩田屋　西五馬路大經路入口
ミシン三台　讓渡し家庭用新品　電③一三〇一、三〇九〇
電氣蓄音機　轉勤に付き安く讓ります　電話②一二六七　高田
かし布團いたします　新京東二條通　有田ドラック專賣所淸潔部
回覽雜誌　御用の方は御一報下さい　曙町二丁目十八　現代社　電話③三三九〇
カメラ修理　新京銀座　乾寫眞機店
古本　高價買入　生長堂書店　ダイヤ街
電氣　日本橋通り七　電③一五九六　第一電業社
失業　本會へ　新京東三馬路　電②一〇八五　自疆會
結婚媒介部　自疆會　ドシドシ御申込下さい
サック　風化し易く用多し御用は專門の當店に限る　富士町二ノ一五　生好堂　電③五四六七
淋病に熱　藤澤電氣治療院
古本買入　一冊の本も貴重な資源　泰山書院
トラックに依る運搬　大和運輸公司　電話③六九〇八番
淋病　樂生堂療院
お茶とお茶道具は　みどり茶園　新京吉野町一丁目　電③四七七〇番
特效藥　安心散
鍼灸　吉堂療院　東二條通　電③三七三六番
國光
優良新鮮　牛乳一合八錢　協和牧場　電話(2)五四三六

淋病專門　熱療法　新京熱療法療院
信用調査　結婚調査　事業調査　新京興信公所　新京市中央通十三
何んでも御用達は　國都メッセンジャ社へ　電2三九二九
電話及金融　電話高價買入　長期・即時金融・秘密　荻本電話店　新京入船町
電話金融　電話賣買　岩見電話店　永樂町三丁目十一ノ四　八島小學校前　電3三一七七番
電話月賦販賣
タイピスト養成　入學隨時　規則書進呈　滿洲直賣所　新京新發路一〇五號　電2四四五三番
整骨專門　末松接骨院　中央通り（中央通警察署前）電3二一〇三番
はりあんま　愛心堂
ほねつぎ　滿鐵病院東正門前　令辨慶整骨院
印書タイプ　新滿社　翻譯　立案　代書

かんばん　玉江
質　要知屋　東二條通　朝日社附近
鍼あんま灸　高橋鍼灸科院　電③五八六五
質　七福屋　電35549
平嶺　齒科醫院　新京中央通
質　荻本質店
たゝみ　兄弟商会
割烹　温泉閣　新京ダイヤ街
壽き燒　わかもと　肉鳥專門

開花　日本橋通
第七博多屋　志ちや
中小商工金融　輕便迅速　東省實業株式會社
タイプライター　日本タイプライター株式會社
家屋店鋪修理改造　塗裝一般
水道工事
家傳お灸　あんま特設　清水堂鍼灸院

ちり紙は專門の三山へ
ちり紙專門印刷　三山商會